印媒刊文:通过科幻小说解读中国

3月13日,《环球时报》转载了《印度世界》网站刊发的题为《雄心与未来思维:通过科幻小说解读中国》的文章,本报对该文章进行转载。

作为年轻一代的文化力量之一,中国的科幻小说展示了中国年轻人如何理解文明与全球竞争,尤其在当今科技与战略快速变革的时代,这些作品成为了解中国战略思维的一个意想不到但切实有效的窗口。如果想象的未来能影响现实的雄心,那么印度能从中国的科幻作品中读出哪些启示?

多个结构性因素推动了当代中国科幻小说发展。第一,中国全面推进科技创新战略,催生出一种科技文化,使对未来的想象力变得备受青睐。第二,政府机构及出版商积极推动中国科幻小说发展。在中国的国家科学现代化建设中,创造力与创新力是重中之重。第三,中国年轻人在科幻作品中找到了表达希望的平台。

因此,当代中国科幻作品不仅是一种纯粹的艺术形式,更是一种混合的文化产物:既承袭了中国文学的发展脉络,又受到全球发展的影响,更植根于中国的政治与文明叙事。

中国的科幻作品为我们提供了丰富而发人深省的视角,展示了中国传统与现代如何在当代文化想象中交织在一起。通过这些相互交织的力量,作家描绘了具有多重可能的未来图景:中国是一个具有韧性的全球性力量,一个有能力应对各种危机的文明。这表明中国的全球战略是基于文明、人性、科技与马克思主义之间的联系。中国的科幻作品既能反映工业发展及其影响,又能融入作家对文化与政治意识形态的亲身经历。

对于印度学者和政策制定者而言,阅读和研究中国科幻作品具有多重意义,从中可以深入把握中国的未来战略思维,而这种思维往往与中国的现实相呼应。中国科幻作品中的设想与其真实能力之间的差距正在缩小。

此外,中国科幻小说还成功地将国家历史、哲学传统与未来愿景融入叙事中,引发国内外年轻读者共鸣。

中国科幻文学的发展激励着数百万中国年轻人投身科学、工程、航空航天技术等前沿研究领域。除科幻文学杂志外,中国年轻人还可以接触到大量国防与战略类期刊。这些出版物共同培育了中国年轻人的科学素养与战略思维。印度可从中汲取重要经验。

总而言之,中国的科幻作品为解读中国提供了有力视角。对印度而言,研究中国的科幻作品不仅是一项学术活动,更是一项战略要务。通过研究中国科幻作家如何构想科技、文明与危机,印度能更好地理解中国的发展雄心。

(作者:尚基·钱德拉 翻译:乔恒)

未来棱镜

聆听余烬

作者:温志铭 指导老师:何国飞 学校:江苏省南京市第二十九中学

林素简直不敢相信自己的眼睛,他居然收到了陌生信息。

他正在太阳系边缘的信息接收站内,这个接收站是一座"宇宙监狱",待在这里的人只能聆听来自太阳系的电磁波,不能向外界发送任何信息,除了发现异常时可按下的紧急按钮,再无其他与外界交流的方式。

现在林素面对两种情况:

一、这段信息是外星生命发送的;

二、这段信息来自人类。

第一种情况几乎不可能——他收到的歌单与塞里洛斯密码绝不会是外星文明的"宣战书";第二种情况则让他心寒,太阳系殖民地的公民擅自发送星际信息的后果,就是成为下一个自己,终生守在这块悬浮在宇宙的"墓碑"中。

林素沉思许久,最终选择先查看内容。起初,只有大提琴沉闷而悲伤的低鸣;随着钢琴的加入,林素的视线仿佛沿月光波纹流向天际——那轮陌生又熟悉的卫星仿佛将清澈的光撒进了他的双瞳。他想到地球故土,以及随之袭来的一段与此乐同频的孤独。他从小立志成为信息传播学家,却被那从未出现又无处不在的外星文明限制了脚步。他向火星殖民基地的父母发送了一首用光信号编织的诗。然后,他就来到了这儿。此后,连每晚的月光都成了奢望。

乐曲戛然而止。

他拂去孤独与不甘,将思绪沉入乐曲。这段来自人类的信息想表达什么?用音符对应塞里洛斯密码?林素飞速打开塞里洛斯密码,却傻眼了:每一段二进制编码后对应的不是数学符号,而是一条条汉语形容词。

林素拼命地用自己学会的破译方式将这些汉字拆解、拼装、组合,却毫无头绪。他攥紧拳头,重重地锤在桌面上,视线移向那崭新的紧急按钮。按下它,这场危机也许就结束了,太阳系殖民公会的人将会赶来,他也将再次看到其他人类的面容。

他选择再次按下歌单播放键。

林素想起了爷爷。爷爷是一名军事家,木卫三分裂政权叛变时,爷爷利用电子病毒摧毁木卫三的生命循环系统,击溃了敌人。爷爷为他阐释了"家国主义""宁死不屈",甚至不顾反对,将13岁的林素带在身边参与第四次火星支援战。那是林素第一次飞上太空,也是他第一次目睹死亡。林素默念爷爷以前常念叨的话,将"无畏"对应的二进制编码复制到全息白板上。

"第一首曲子……孤独!"他在密码中找到了"孤独"二字,同样复制下来。"我明白了,这是音乐密码!每一首乐曲都包含一种最浓烈的情感,需要将情感剥离,找到对应的二进制编码密码,按顺序排列……"

他继续播放歌单,闭上双眼,真正沉浸在音乐中。在这期间,他不仅在破译密码,更是在与乐曲中寄托的"灵魂"对话。

很快,他又得到了新的信息,之后利用解析键破译出四个字:"敌人无耳"。

林素皱紧双眉。"敌人"是谁?这信息来自新的反叛地?"无耳"肯定绝非字面意思,必然指向更深层的提示。

林素喃喃道:"看来是某个反叛移民地发出的星际密码。可'敌人无耳'还是解释不通……"

等待破译的时间很长,也预示接下来得到的信息篇幅很长。林素有预感,所有悬念都会解开。

最终,密密麻麻的字节淹没了屏幕:

破译者,感谢你听完了我的歌单,并以极高的悟性与智慧察觉到密码的真正破译方式,证明你是一位值得信赖的睿智之人,也是毫无疑问的地球人。

我是一位指引星际舰队突袭的指挥者,在压下木卫三的反叛攻势后,一群早已察觉人类存在的外星生命踏足了太阳系。它们自称"渊者",目的只有一个——奴役人类文明。"渊者"看中了我们的艺术,在与"渊者"的对抗中,人类不堪一击。很快,地球彻底陷落。"渊者"通过俘获的地球人脑电波读取出理解艺术天赋高的人类,将其带回母舰,其余全部杀害。我深知击败这个文明绝不可能,必须将人类火种传递下去,用一种"渊者"无法察觉的方式。

我想到音乐。我创编了新的塞里洛斯密码,找到资料库里的所有歌曲,耐心分辨其中的情感。"渊者"无法理解人类的艺术,它们只能看懂鼓点与节奏背后的数学规律,却无法剖析乐曲背后的情感——"敌人无耳"。只有地球人具有人文情怀,我们是宇宙中唯一能够享受音乐的文明。

林素惊觉自己之前的猜想是错误的——这位造码者绝不是反叛组织成员,而是与自己同族的地球人。

最后,我希望你,智慧的地球朋友,别再惧怕"信息长夜",将这份歌单发送到更远的地方!让我们剩余的同胞加速逃走!逃出太阳系,等"渊者"离开后再回来!

林素如坠冰窟——

林远崇,爷爷!

"渊者"、"敌人无耳"、"信息长夜"、塞里洛斯密码……窗外,无数繁星汇聚在视线所及之处,照亮了他干涩的双眼。

林素再次按下播放键。随着第一首名为"孤独"的乐曲响起,他抬头朝着太阳系的方向望去。

在大提琴与钢琴的交汇中,他一言不发。他耳边回荡的不只是旋律,还燃烧着人类艺术之火的余烬。他不会再妥协,不会后怕。这次,那崭新的"紧急呼叫"按钮上,终于留下一枚滚烫的指纹。

那艘承载了人类艺术燃焰的星舰,已然在林素心中启航。而此刻,林素只需聆听。

>>>最佳科幻画

多功能助生长与采摘器

学校:自贡市富顺县代寺镇中心小学校
作者:陈偲淇 指导老师:管培源

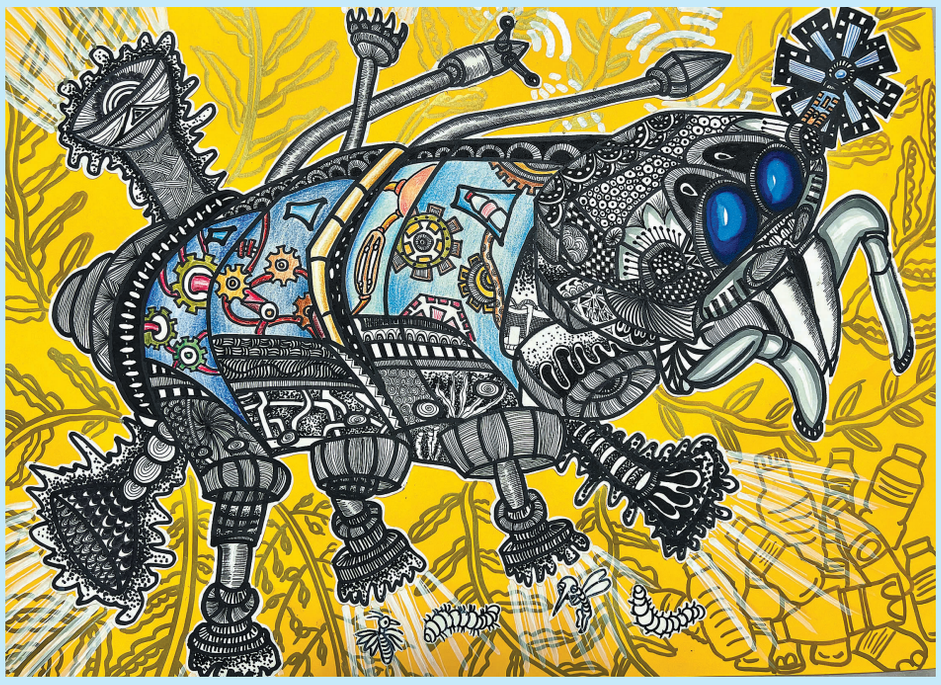

未来传输站

作者:赵欣悦 指导老师:唐宁易
学校:遂宁市射洪市第七小学校

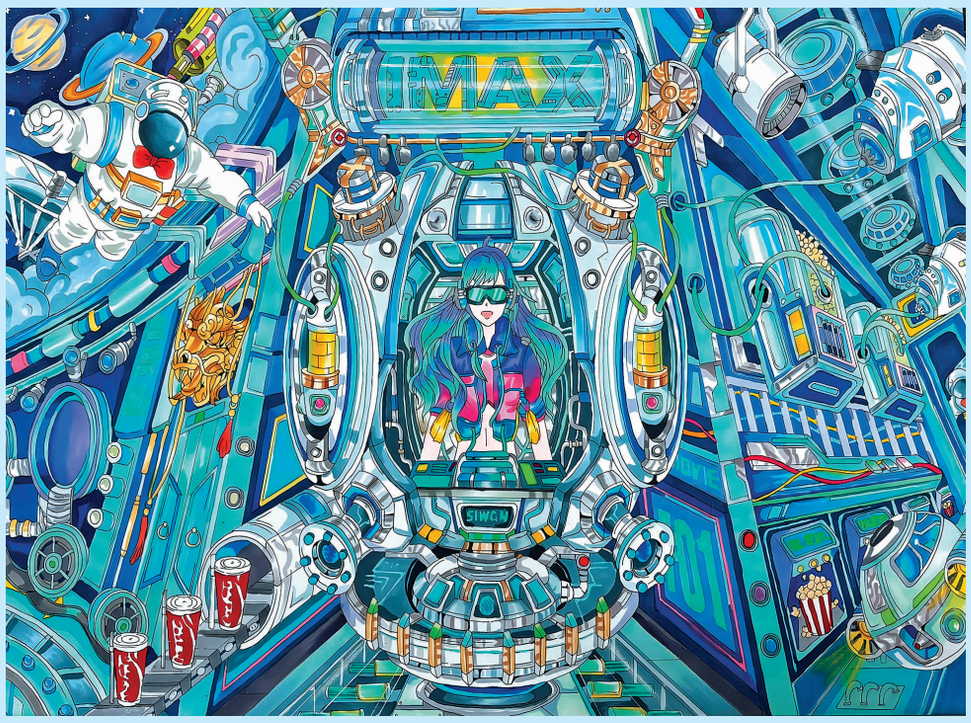

公告

遗失公告广告登报办理总汇 遗失、注销、清算、减资、声明、公告、环评公示等 热线电话 13308064232、13880605967,QQ:2072683032

律师提示:本报仅为供需双方提供信息平台,所有信息均为刊登者自行提供,客户交易前请查验相关手续和证照。本报不对所刊登信息及结果承担法律责任。

四川光擎科技有限公司光电子器件产业化项目建设项目环境影响评价报告书(征求意见稿)公示
本公司拟对"四川光擎科技有限公司光电子器件产业化项目"面向全体公众征求意见,项目征求意见稿全文及公参调查意见表见 https://www.dp.gov.cn/info/3171/233171.htm。纸质文档可在我单位查询,意见可通过电子邮件、电话、信函方式提出。公众提出意见的起止时间为2026年3月12日-2026年3月25日。建设单位联系人:李工,电话:15992003901;评价单位联系人:夏工,成都市高新区天府大道北段1288号泰达时代4栋11楼,电话:13981937531;电子邮箱:695185642@qq.com
四川光擎科技有限公司 2026年3月18日

成都高新技术产业开发区劳动人事争议仲裁委员会公告
王磊:你与京北方信息技术股份有限公司成都分公司劳动争议一案本委已出具不予受理通知书。因无法联系你,现依法向你公告送达"成高劳人仲不〔2025〕904号"不予受理通知书、仲裁申请书副本等仲裁文书。自公告发出之日起三十日内来本委领取不予受理通知书、仲裁申请书副本等仲裁文书,地址:成都高新区家和街18号石羊街道办事处2楼,逾期则视为送达。特此公告。
成都高新区劳动人事争议仲裁委员会 2026年3月18日

四川天府新区劳动人事争议仲裁委员会公告
四川省巧音巧克教育咨询有限公司:本委受理的杨曦麟与你单位关于确认劳动关系、用工主体责任的劳动争议一案(天劳人仲案〔2025〕2615号)已审理终结,因无法联系你单位,现依法向你单位公告送达天劳人仲案〔2025〕2615号仲裁裁决书。自公告发出之日起三十日视为送达。特此公告。
四川天府新区劳动人事争议仲裁委员会 2026年3月18日

成都高新技术产业开发区劳动人事争议仲裁委员会公告
四川光子前沿科技有限公司:本委受理的曾楚越与四川光子前沿科技有限公司劳动争议一案(成高劳人仲案〔2025〕12676号),因无法联系到你,现依法向你公告送达仲裁申请书(副本)、答辩通知书、限期举证通知书、开庭通知书等相关法律文书。自公告发出之日起三十日视为送达。提出答辩状的期限和举证期限为公告送达期满十日内。本委定于2026年05月14日09时30分在成都高新区劳动人事争议仲裁委员会桂溪一号庭开庭审理,地址:高新区祥华路49号3楼,无正当理由不到庭的,将依法缺席裁决。
成都高新区劳动人事争议仲裁委员会 2026年3月18日

■成都芝攀卉服装店营业执照正副本(统一社会信用代码:91510108MABNKQ833C)遗失作废。

■四川省壹淇淋生物科技服务有限公司营业执照正副本(统一社会信用代码:91511181MA691ERK5J,遗失作废。

成都高新技术产业开发区劳动人事争议仲裁委员会公告
成都微火互娱网络科技有限公司:本委受理的马俊伟与成都微火互娱网络科技有限公司,成都希里传媒有限公司劳动争议一案已审理终结。因无法联系你,现依法向你公告送达成高劳人仲案〔2025〕9136号仲裁裁决书。自公告发出之日起三十日内来本委领取仲裁裁决书,地址:成都高新区家和街66号院内临时办公点(板房),逾期则视为送达。特此公告。
成都高新区劳动人事争议仲裁委员会 2026年3月18日

成都高新技术产业开发区劳动人事争议仲裁委员会公告
成都悠舍优选酒店管理有限公司:本委受理的袁溪与成都悠舍优选酒店管理有限公司劳动争议一案已审理终结。因无法联系你,现依法向你公告送达成高劳人仲案〔2025〕10124号仲裁裁决书。自公告发出之日起三十日内来本委领取仲裁裁决书,地址:成都高新区家和街66号院内临时办公点(板房),逾期则视为送达。特此公告。
成都高新区劳动人事争议仲裁委员会 2026年3月18日

成都高新技术产业开发区劳动人事争议仲裁委员会公告
成都希里传媒有限公司:本委受理的马俊伟与成都微火互娱网络科技有限公司,成都希里传媒有限公司劳动争议一案已审理终结。因无法联系你,现依法向你公告送达成高劳人仲案〔2025〕9136号仲裁裁决书。自公告发出之日起三十日内来本委领取仲裁裁决书,地址:成都高新区家和街66号院内临时办公点(板房),逾期则视为送达。特此公告。
成都高新区劳动人事争议仲裁委员会 2026年3月18日

四川天府新区劳动人事争议仲裁委员会公告
四川中亚友欣建筑劳务有限公司、四川中亚友辉建筑工程有限公司、四川中鸿欣建筑劳务有限公司、四川中鸿辉建筑劳务有限公司、四川振瑞建设工程有限公司、四川涛盛鑫商贸有限公司、成都友泰欣供应链管理有限公司:本委受理的黄翠与你单位关于工资、二倍工资等的劳动争议一案已审理终结。因无法联系你们单位,现依法向你们单位公告送达天劳人仲案〔2025〕2750号仲裁裁决书,公告发布之日起经过30日即为送达。特此公告。
四川天府新区劳动人事争议仲裁委员会 2026年3月18日

四川天府新区劳动人事争议仲裁委员会公告
四川海洋园林集团有限公司:本委受理的张磊与你(单位)劳动(人事)争议一案(天劳人仲案〔2026〕182号),因无法联系你(单位),现依法向你(单位)公告送达仲裁申请书(副本)、开庭通知书等相关法律文书。公告发布之日起经过30日即视为送达。本委定于2026年5月8日9时30分在四川天府新区科学城北路东段2024号四川天府新区市民中心2号楼6楼第一仲裁庭开庭审理此案,请准时参加庭审,否则本委将依法缺席裁决。特此公告。
四川天府新区劳动人事争议仲裁委员会 2026年3月18日

四川天府新区劳动人事争议仲裁委员会公告
辽宁博琛建筑工程有限公司:本委受理的张鹏与你(单位)劳动(人事)争议一案(天劳人仲案〔2026〕183号),因无法联系你(单位),现依法向你(单位)公告送达仲裁申请书(副本)、开庭通知书等相关法律文书。公告发布之日起经过30日即视为送达。本委定于2026年5月9日9时30分在四川天府新区科学城北路东段2024号四川天府新区市民中心2号楼6楼第一仲裁庭开庭审理此案,请准时参加庭审,否则本委将依法缺席裁决。特此公告。
四川天府新区劳动人事争议仲裁委员会 2026年3月18日

四川天府新区劳动人事争议仲裁委员会公告
四川省梵尺建筑装饰设计有限公司:本委受理的曾俊与你(单位)劳动(人事)争议一案(天劳人仲案〔2026〕00345号),因无法联系你(单位),现依法向你(单位)公告送达仲裁申请书(副本)、开庭通知书等相关法律文书。公告发布之日起经过30日即视为送达。本委定于2026年05月08日09时30分在四川天府新区科学城北路东段2024号四川天府新区市民中心2号楼6楼三仲裁庭开庭审理此案,请准时参加庭审,否则本委将依法缺席裁决。特此公告。
四川天府新区劳动人事争议仲裁委员会 2026年3月18日

成都高新技术产业开发区劳动人事争议仲裁委员会公告
天津了然数智科技服务有限公司成都分公司:本委受理的张桁夕与天津了然数智科技服务有限公司成都分公司,天津了然数智科技服务有限公司劳动争议一案已审理终结。因无法联系你,现依法向你公告送达成高劳人仲案〔2026〕1077号仲裁决定书。自公告发出之日起三十日内来本委领取仲裁决定书,地址:成都高新区吉龙二街400号劳动就业和社会保障服务中心3楼4号窗口,逾期则视为送达。特此公告。
成都高新区劳动人事争议仲裁委员会 2026年3月18日

公告
美天泰云数智科技(成都)有限责任公司:我局于2025年12月17日依法受理了李怡的工伤认定申请,于2026年2月12日作出工伤认定决定,因无法通过直接送达或邮寄等方式向你(单位)送达工伤认定决定,现依法向你(单位)公告送达(2026)川0140工认484号《成都高新区社会保障局认定工伤决定书》。请你(单位)自本公告发布之日起30日内到我局(地址:成都高新区剑南大道北段756号成都高新区社会治安综合治理中心218室,联系电话:028-83175229)领取上述文书,经过30日公告期未领取视为送达。特此公告。
成都高新区社会保障局 2026年3月18日

成都高新技术产业开发区劳动人事争议仲裁委员会公告
四川乾通中辉建设工程有限公司:本委受理的肖飞与四川乾通中辉建设工程有限公司劳动争议一案(成高劳人仲案〔2025〕12446号),因无法联系到你,现依法向你公告送达仲裁申请书(副本)、答辩通知书、限期举证通知书、开庭通知书、变更仲裁请求申请书、变更仲裁请求受理通知书等相关法律文书。自公告发出之日起三十日视为送达。提出答辩状的期限和举证期限为公告送达期满十日内。本委定于2026年05月15日15时00分在成都高新区劳动人事争议仲裁委员会区院四号庭开庭审理,地址:成都高新区剑南大道北段756号"成都高新区社会治安综合治理中心"2-5楼,无正当理由不到庭的,将依法缺席裁决。特此公告。
成都高新区劳动人事争议仲裁委员会 2026年3月18日

成都高新技术产业开发区劳动人事争议仲裁委员会公告
成都百援法律咨询有限公司:本委受理的蔡婷宇与成都百援法律咨询有限公司劳动争议一案(成高劳人仲案〔2026〕602号),因无法联系到你,现依法向你公告送达仲裁申请书(副本)、答辩通知书、限期举证通知书、开庭通知书等相关法律文书。自公告发出之日起三十日视为送达。提出答辩状的期限和举证期限为公告送达期满十日内。本委定于2026年05月15日13时30分在成都高新区劳动人事争议仲裁委员会桂溪一号庭开庭审理,地址:高新区祥华路49号3楼,无正当理由不到庭的,将依法缺席裁决。特此公告。
成都高新区劳动人事争议仲裁委员会 2026年3月18日

成都高新技术产业开发区劳动人事争议仲裁委员会公告
四川伟方科技有限公司:本委受理的蒋杰与四川伟方科技有限公司劳动争议一案(成高劳人仲案〔2026〕345号),因无法联系到你,现依法向你公告送达仲裁申请书(副本)、答辩通知书、限期举证通知书、开庭通知书等相关法律文书。自公告发出之日起三十日视为送达。提出答辩状的期限和举证期限为公告送达期满十日内。本委定于2026年04月22日13时30分在成都高新区劳动人事争议仲裁委员会石羊二号庭开庭审理,地址:成都高新区家和街18号石羊街道办事处2楼,无正当理由不到庭的,将依法缺席裁决。特此公告。
成都高新区劳动人事争议仲裁委员会 2026年3月18日

成都高新技术产业开发区劳动人事争议仲裁委员会公告
成都川嘉环境科技有限公司:本委受理的肖娟与成都川嘉环境科技有限公司劳动争议一案(成高劳人仲案〔2025〕10708号),因无法联系到你,现依法向你公告送达仲裁申请书(副本)、答辩通知书、限期举证通知书、开庭通知书、变更仲裁请求申请书、变更仲裁请求受理通知书等相关法律文书。自公告发出之日起三十日视为送达。提出答辩状的期限和举证期限为公告送达期满十日内。本委定于2026年05月06日15时00分在成都高新区劳动人事争议仲裁委员会区院三号庭开庭审理,地址:成都高新区剑南大道北段756号"成都高新区社会治安综合治理中心"二楼,无正当理由不到庭的,将依法缺席裁决。特此公告。
成都高新区劳动人事争议仲裁委员会 2026年3月18日

成都高新技术产业开发区劳动人事争议仲裁委员会公告
四川和庭科技有限公司:本委受理的陈艺博与四川和庭科技有限公司劳动争议一案已审理终结。因无法联系你,现依法向你公告送达成高劳人仲案〔2025〕9613号仲裁裁决书。自公告发出之日起三十日内来本委领取仲裁裁决书,地址:成都高新区剑南大道北段756号"成都高新区社会治安综合治理中心"1楼大厅,逾期则视为送达。特此公告。
成都高新区劳动人事争议仲裁委员会 2026年3月18日

成都高新技术产业开发区劳动人事争议仲裁委员会公告
四川乾通中辉建设工程有限公司:本委受理的李智与四川乾通中辉建设工程有限公司劳动争议一案(成高劳人仲案〔2026〕210号),因无法联系到你,现依法向你公告送达仲裁申请书(副本)、答辩通知书、限期举证通知书、开庭通知书、增加仲裁请求申请书、增加仲裁请求受理通知书等相关法律文书。自公告发出之日起三十日视为送达。提出答辩状的期限和举证期限为公告送达期满十日内。本委定于2026年05月15日13时30分在成都高新区劳动人事争议仲裁委员会区院四号庭开庭审理,地址:成都高新区剑南大道北段756号"成都高新区社会治安综合治理中心"2-5楼,无正当理由不到庭的,将依法缺席裁决。特此公告。
成都高新区劳动人事争议仲裁委员会 2026年3月18日

成都高新技术产业开发区劳动人事争议仲裁委员会公告
成都迪鑫亚科技有限公司:本委受理的付作能与聚力威智能装备(成都)有限公司,成都迪鑫亚科技有限公司劳动争议一案(成高劳人仲案〔2026〕1593号),因无法联系到你,现依法向你公告送达仲裁申请书(副本)、答辩通知书、限期举证通知书、开庭通知书等相关法律文书。自公告发出之日起三十日视为送达。提出答辩状的期限和举证期限为公告送达期满十日内。本委定于2026年05月08日09时30分在成都高新区劳动人事争议仲裁委员会西园审理庭开庭审理,地址:成都市高新区合庆路32号便民服务中心二楼,无正当理由不到庭的,将依法缺席裁决。特此公告。
成都高新区劳动人事争议仲裁委员会 2026年3月18日

成都高新技术产业开发区劳动人事争议仲裁委员会公告
四川泰云医疗管理有限责任公司:本委受理的张学梅、丁冉与四川泰云医疗管理有限责任公司劳动争议一案(成高劳人仲案〔2026〕962、963号),因无法联系到你,现依法向你公告送达仲裁申请书(副本)、答辩通知书、限期举证通知书、开庭通知书等相关法律文书。自公告发出之日起三十日视为送达。提出答辩状的期限和举证期限为公告送达期满十日内。本委定于2026年05月18日09时30分在成都高新区劳动人事争议仲裁委员会石羊二号庭开庭审理,地址:成都高新区家和街18号石羊街道办事处2楼无正当理由不到庭的,将依法缺席裁决。特此公告。
成都高新区劳动人事争议仲裁委员会 2026年3月18日

成都高新技术产业开发区劳动人事争议仲裁委员会公告
四川川梦悦心酒店管理有限公司:本委受理的张莉英与四川川梦悦心酒店管理有限公司劳动争议一案(成高劳人仲案〔2026〕781号),因无法联系到你,现依法向你公告送达仲裁申请书(副本)、答辩通知书、限期举证通知书、开庭通知书等相关法律文书。自公告发出之日起三十日视为送达。提出答辩状的期限和举证期限为公告送达期满十日内。本委定于2026年04月25日15时00分在成都高新区劳动人事争议仲裁委员会石羊一号庭开庭审理,地址:成都高新区家和街18号石羊街道办事处2楼无正当理由不到庭的,将依法缺席裁决。特此公告。
成都高新区劳动人事争议仲裁委员会 2026年3月18日

成都高新技术产业开发区劳动人事争议仲裁委员会公告
四川超众劳务有限公司:本委受理的朱国华与四川超众劳务有限公司劳动争议一案(成高劳人仲案〔2026〕1322号),因无法联系到你,现依法向你公告送达仲裁申请书(副本)、答辩通知书、限期举证通知书、开庭通知书等相关法律文书。自公告发出之日起三十日视为送达。提出答辩状的期限和举证期限为公告送达期满十日内。本委定于2026年04月28日15时00分在成都高新区劳动人事争议仲裁委员会区院五号庭开庭审理,地址:成都高新区剑南大道北段756号"成都高新区社会治安综合治理中心"2-5楼,无正当理由不到庭的,将依法缺席裁决。特此公告。
成都高新区劳动人事争议仲裁委员会 2026年3月18日

成都高新技术产业开发区劳动人事争议仲裁委员会公告
四川鼎旷建筑劳务有限公司:本委受理的钱忠友与四川鼎旷建筑劳务有限公司劳动争议一案(成高劳人仲案〔2026〕1091号),因无法联系到你,现依法向你公告送达仲裁申请书(副本)、答辩通知书、限期举证通知书、开庭通知书等相关法律文书。自公告发出之日起三十日视为送达。提出答辩状的期限和举证期限为公告送达期满十日内。本委定于2026年04月29日15时00分在成都高新区劳动人事争议仲裁委员会区院四号庭开庭审理,地址:成都高新区剑南大道北段756号"成都高新区社会治安综合治理中心"2-5楼,无正当理由不到庭的,将依法缺席裁决。特此公告。
成都高新区劳动人事争议仲裁委员会 2026年3月18日

成都高新技术产业开发区劳动人事争议仲裁委员会公告
成都阿诺玛餐饮管理有限公司:本委受理的卢薇吉与成都阿诺玛餐饮管理有限公司劳动争议一案(成高劳人仲案〔2026〕1107号),因无法联系到你,现依法向你公告送达仲裁申请书(副本)、答辩通知书、限期举证通知书、开庭通知书等相关法律文书。自公告发出之日起三十日视为送达。提出答辩状的期限和举证期限为公告送达期满十日内。本委定于2026年04月29日09时30分在成都高新区劳动人事争议仲裁委员会区院五号庭开庭审理,地址:成都高新区剑南大道北段756号"成都高新区社会治安综合治理中心"2-5楼,无正当理由不到庭的,将依法缺席裁决。特此公告。
成都高新区劳动人事争议仲裁委员会 2026年3月18日

成都高新技术产业开发区劳动人事争议仲裁委员会公告
四川宇辰峰建设工程有限公司:本委受理的冯林、刘桃与四川宇辰峰建设工程有限公司劳动争议一案(成高劳人仲案〔2026〕552、554号),因无法联系到你,现依法向你公告送达仲裁申请书(副本)、答辩通知书、限期举证通知书、开庭通知书等相关法律文书。自公告发出之日起三十日视为送达。提出答辩状的期限和举证期限为公告送达期满十日内。本委定于2026年05月09日09时30分在成都高新区劳动人事争议仲裁委员会石羊一号庭开庭审理,地址:成都高新区家和街18号石羊街道办事处2楼无正当理由不到庭的,将依法缺席裁决。特此公告。
成都高新区劳动人事争议仲裁委员会 2026年3月18日

成都高新技术产业开发区劳动人事争议仲裁委员会公告
成都高新区秦时明月学堂艺术培训学校有限公司:本委受理的刘祥祺、拜彤与成都高新区秦时明月学堂艺术培训学校有限公司劳动争议一案(成高劳人仲案〔2026〕1765、1766号),因无法联系到你,现依法向你公告送达仲裁申请书(副本)、答辩通知书、限期举证通知书、开庭通知书等相关法律文书。自公告发出之日起三十日视为送达。提出答辩状的期限和举证期限为公告送达期满十日内。本委定于2026年05月08日15时00分在成都高新区劳动人事争议仲裁委员会石羊一号庭开庭审理,地址:成都高新区家和街18号石羊街道办事处2楼无正当理由不到庭的,将依法缺席裁决。特此公告。
成都高新区劳动人事争议仲裁委员会 2026年3月18日

成都高新技术产业开发区劳动人事争议仲裁委员会公告
成都阿诺玛餐饮管理有限公司:本委受理的巴格达提古丽·艾别晋努尔、李峙榆与成都阿诺玛餐饮管理有限公司劳动争议一案(成高劳人仲案〔2026〕1097、1098号),因无法联系到你,现依法向你公告送达仲裁申请书(副本)、答辩通知书、限期举证通知书、开庭通知书等相关法律文书。自公告发出之日起三十日视为送达。提出答辩状的期限和举证期限为公告送达期满十日内。本委定于2026年05月13日15时30分在成都高新区劳动人事争议仲裁委员会区院五号庭开庭审理,地址:成都高新区剑南大道北段756号"成都高新区社会治安综合治理中心"2-5楼,无正当理由不到庭的,将依法缺席裁决。特此公告。
成都高新区劳动人事争议仲裁委员会 2026年3月18日

成都高新技术产业开发区劳动人事争议仲裁委员会公告
成都优旭科技有限公司:本委受理的李炎与成都优旭科技有限公司劳动争议一案(成高劳人仲案〔2026〕701号),因无法联系到你,现依法向你公告送达仲裁申请书(副本)、答辩通知书、限期举证通知书、开庭通知书等相关法律文书。自公告发出之日起三十日视为送达。提出答辩状的期限和举证期限为公告送达期满十日内。本委定于2026年05月13日15时30分在成都高新区劳动人事争议仲裁委员会区院五号庭开庭审理,地址:成都高新区剑南大道北段756号"成都高新区社会治安综合治理中心"2-5楼,无正当理由不到庭的,将依法缺席裁决。特此公告。
成都高新区劳动人事争议仲裁委员会 2026年3月18日

成都高新技术产业开发区劳动人事争议仲裁委员会公告
成都优旭科技有限公司:本委受理的陈慧礼与成都优旭科技有限公司劳动争议一案(成高劳人仲案〔2026〕700号),因无法联系到你,现依法向你公告送达仲裁申请书(副本)、答辩通知书、限期举证通知书、开庭通知书等相关法律文书。自公告发出之日起三十日视为送达。提出答辩状的期限和举证期限为公告送达期满十日内。本委定于2026年05月15日15时00分在成都高新区劳动人事争议仲裁委员会区院五号庭开庭审理,地址:成都高新区剑南大道北段756号"成都高新区社会治安综合治理中心"2-5楼,无正当理由不到庭的,将依法缺席裁决。特此公告。
成都高新区劳动人事争议仲裁委员会 2026年3月18日

成都高新技术产业开发区劳动人事争议仲裁委员会公告
四川光子前沿科技有限公司:本委受理的余翼与四川光子前沿科技有限公司劳动争议一案(成高劳人仲案〔2025〕12335号),因无法联系到你,现依法向你公告送达仲裁申请书(副本)、答辩通知书、限期举证通知书、开庭通知书等相关法律文书。自公告发出之日起三十日视为送达。提出答辩状的期限和举证期限为公告送达期满十日内。本委定于2026年05月18日09时30分在成都高新区劳动人事争议仲裁委员会区院一号庭开庭审理,地址:成都高新区剑南大道北段756号"成都高新区社会治安综合治理中心"二楼,无正当理由不到庭的,将依法缺席裁决。特此公告。
成都高新区劳动人事争议仲裁委员会 2026年3月18日

成都高新技术产业开发区劳动人事争议仲裁委员会公告
四川光子前沿科技有限公司:本委受理的姜慧与四川光子前沿科技有限公司劳动争议一案(成高劳人仲案〔2025〕12336号),因无法联系到你,现依法向你公告送达仲裁申请书(副本)、答辩通知书、限期举证通知书、开庭通知书等相关法律文书。自公告发出之日起三十日视为送达。提出答辩状的期限和举证期限为公告送达期满十日内。本委定于2026年05月18日09时30分在成都高新区劳动人事争议仲裁委员会区院一号庭开庭审理,地址:成都高新区剑南大道北段756号"成都高新区社会治安综合治理中心"二楼,无正当理由不到庭的,将依法缺席裁决。特此公告。
成都高新区劳动人事争议仲裁委员会 2026年3月18日

成都高新技术产业开发区劳动人事争议仲裁委员会公告
四川光子前沿科技有限公司:本委受理的柯宇浩与四川光子前沿科技有限公司劳动争议一案(成高劳人仲案〔2025〕12649号),因无法联系到你,现依法向你公告送达仲裁申请书(副本)、答辩通知书、限期举证通知书、开庭通知书等相关法律文书。自公告发出之日起三十日视为送达。提出答辩状的期限和举证期限为公告送达期满十日内。本委定于2026年05月15日09时30分在成都高新区劳动人事争议仲裁委员会区院二号庭开庭审理,地址:成都高新区剑南大道北段756号"成都高新区社会治安综合治理中心"二楼,无正当理由不到庭的,将依法缺席裁决。特此公告。
成都高新区劳动人事争议仲裁委员会 2026年3月18日

成都高新技术产业开发区劳动人事争议仲裁委员会公告
云企微联(成都)科技有限公司:本委受理的陈志鹏与云企微联(成都)科技有限公司劳动争议一案(成高劳人仲案〔2026〕1711号),因无法联系到你,现依法向你公告送达仲裁申请书(副本)、答辩通知书、限期举证通知书、开庭通知书等相关法律文书。自公告发出之日起三十日视为送达。提出答辩状的期限和举证期限为公告送达期满十日内。本委定于2026年05月11日09时30分在成都高新区劳动人事争议仲裁委员会区院一号庭开庭审理,地址:成都高新区剑南大道北段756号"成都高新区社会治安综合治理中心"二楼,无正当理由不到庭的,将依法缺席裁决。特此公告。
成都高新区劳动人事争议仲裁委员会 2026年3月18日

成都高新技术产业开发区劳动人事争议仲裁委员会公告
成都川嘉环境科技有限公司:本委受理的李小平与成都川嘉环境科技有限公司劳动争议一案(成高劳人仲案〔2026〕1224号),因无法联系到你,现依法向你公告送达仲裁申请书(副本)、答辩通知书、限期举证通知书、开庭通知书等相关法律文书。自公告发出之日起三十日视为送达。提出答辩状的期限和举证期限为公告送达期满十日内。本委定于2026年05月19日13时30分在成都高新区劳动人事争议仲裁委员会区院三号庭开庭审理,地址:成都高新区剑南大道北段756号"成都高新区社会治安综合治理中心"二楼,无正当理由不到庭的,将依法缺席裁决。特此公告。
成都高新区劳动人事争议仲裁委员会 2026年3月18日

成都高新技术产业开发区劳动人事争议仲裁委员会公告
深流微智能科技(成都)有限公司:本委受理的王宝斌与深流微智能科技(成都)有限公司劳动争议一案(成高劳人仲案〔2026〕55号),因无法联系到你,现依法向你公告送达仲裁申请书(副本)、答辩通知书、限期举证通知书、开庭通知书等相关法律文书。自公告发出之日起三十日视为送达。提出答辩状的期限和举证期限为公告送达期满十日内。本委定于2026年05月15日09时30分在成都高新区劳动人事争议仲裁委员会区院五号庭开庭审理,地址:成都高新区剑南大道北段756号"成都高新区社会治安综合治理中心"2-5楼,无正当理由不到庭的,将依法缺席裁决。特此公告。
成都高新区劳动人事争议仲裁委员会 2026年3月18日

新闻热线:028-65059830 发行热线:028-65059829 经营中心:028-65059829
本报法律顾问:江宗芩 13458510205 四川工人日报印刷厂承印 印刷厂地址:成都市成华区双桥路253号 准予广告发布变更登记决定书编号:川广登字〔2021〕0002号 零售2元