夏季病虫害防控如何用药?

全国农业技术推广服务中心发布指导意见

夏季气温升高,降水增多,水稻、玉米、大豆等秋熟作物病虫害进入高发期,农药使用量也随之增大。为保障农业生产安全、施药者人身安全和生态环境安全,防止农药使用事故发生,近日,全国农业技术推广中心印发《夏季病虫害防控 科学安全用药指导意见》,从科学用药、安全用药两个方面提出技术指导。

科学使用农药

对症用药。正确识别水稻、玉米、大豆等秋熟作物病虫害类别,是科学安全用药、确保防治效果的前提。要密切关注病虫害发生动态,根据病虫害种类,选择合适的、对环境友好的高效低毒低残留农药品种,严禁使用禁限用农药品种,做到对症用药。

适期用药。根据不同病虫害的发生规律、特点和农药使用特性,适时施药防治。害虫要在卵孵高峰至低龄幼虫期防治,病害要在发病前或发病初期防治,杂草茎叶喷雾要在2到5叶期防治。

足量用药。严格按照农药标签标记的用药量足量使用,既保证防治效果,又不容易刺激病虫害加速产生抗药性。药液应根据防治对象、发生程度、作物生育期和植保机械类型确定用量。

科学轮换或混配用药。合理轮换或合理混用不同作用机理的农药,可延缓病虫害产生抗药性的时间,提高防治效果。一般每个农药品种(有效成分)在一个作物生长季使用次数不超过2次,并与其它不同作用机理的农药交替轮换使用。混合后出现乳剂破坏、絮结或大量沉淀的农药,不能相互混配。

合理施药。夏季适宜施药时间为上午5~9点和下午4~8点,上午10点至下午3点期间不宜施药;风力3级以上或下雨天不宜施药;每天施药时间一般不超过6小时。针对玉米等高秆作物病虫害防治,鼓励由病虫害专业化防治组织使用植保无人机、自走式喷杆喷雾机等高效植保机械,在适宜时间开展作业,避免人背施药机械进入密闭环境施药。

遵守农药安全间隔期。施用农药时,要严格遵守农药标签标注的农药安全间隔期,特别是蔬菜、水果等夏季鲜食农产品,不满足农药安全间隔期要求的不再施药,避免农药残留超标。

安全施用农药

精准施药,确保防控作业安全。对于采用植保无人机开展夏季病虫害防治的,要确保飞行安全和用药安全。一是要加强对植保机械的测试与检修。飞防作业前要对植保无人机进行测试与检修,重点测试喷头流量和喷施均匀度,全面检修机具。二是要做好飞防药剂的选择。飞防药剂要优先选择微乳剂、可溶液剂、水分散粒剂、悬浮剂等高效、环境友好型剂型,禁止在蜜源植物开花期和水产养殖场所、水源地附近开展航空施药,以防造成农作物药害,产生飘移污染周边环境,导致鱼类、蜜蜂、家蚕等非靶标生物中毒。三是要做好航空施药安全管理,在开展飞防作业前,向养蜂人、养蚕人、周边农田的农户、家畜场主以及附近环境敏感场所等发布航空施药预先警示;开展飞防作业时,要严格执行安全作业有关规定,当风速、风向、温度、相对湿度、时间等因素不适合时,立即停止施药;在喷雾作业结束后,应根据农药标签上的建议,及时在处理过的地块周围竖立警示标志,在规定时间内警示人和牲畜不得进入施药地块。

做好防护,严防中毒事件发生。施药人员要穿戴好防护用品,如防护帽、口罩、手套、靴子及专业防护服等,严格遵守施药操作规程。喷施农药时,施药人员要始终处于上风位置,做到顺风隔行施药,施药过程中不饮食、不吸烟,施药后要及时清洁身体、更换衣物,并将喷雾器械清洗干净。禁止用盛药水的桶直接下井、下河、下池取水,禁止用手搅拌药液。儿童、孕妇和哺乳期妇女不得喷施农药或接触有毒药剂。

施药人员一旦出现头晕、恶心、呼吸急促、出汗、流涎等症状,要立即停止喷药,离开作业场所到空气清新的环境中去,脱去受污染的衣服,并用清水洗净皮肤。如果中毒状况较严重,应立即拨打国家疾病预防控制中心24小时中毒急救热线(010—83132345)咨询,并持农药标签及时就医。

及时补救,减轻药害损失。在喷施除草剂时,应加装保护罩,注意选用对临近作物和下茬作物安全性高的除草剂品种,严格控制使用剂量。如果发生除草剂药害,可在作物叶面及时喷施吲哚丁酸、芸苔素内酯、赤霉酸、磷酸二氢钾等缓解药害。同时,加强水肥管理,促根壮苗,增强抗逆性,促进农作物快速恢复生长。

(据农业农村部网站)

设施农业 SHE SHI NONG YE

高温天气 拖拉机使用与保养"秘籍"

夏季炎热,高温环境下,拖拉机若使用和保养不当,容易发生故障。因此,夏季使用拖拉机,这些事项须特别注意。

防止水温过高。夏季使用拖拉机前,可用除污剂清洗干净冷却系统的水圬及杂质,保持冷却水循环畅通;由于冷却水消耗快,出车前须加足冷水;作业中要经常检查水位,及时补充冷却水,防止开锅,如果开锅,不能骤加冷水,否则温差过大,会导致缸体炸裂;无水温表的单缸柴油拖拉机,要随时注意水箱浮子红标高度,如果浮子不能浮起或无浮子,应及时修理更换。

保证最佳供油时间。夏季应将柴油拖拉机供油时间调整到最佳时间下限或稍低。如果供油时间过早,发动机会发出巨大敲缸声,曲轴连杆机构受冲击过大,加剧机件磨损,甚至还会出现反转现象。

轮胎充气压力要适宜。轮胎充气以低于标准压力2%~3%为宜,以免爆胎;停车时,拖拉机最好停放在树荫下、机棚下等通风、阴凉处。如在烈日下停放,要用麦秸、稻草等将轮胎遮住。

选用黏度较大的润滑油。润滑油黏度大,利于提高润滑性能,增加密封性。更换润滑油时,要对机油滤清器、集滤器、油底壳等进行一次彻底清洗,以清除脏物及杂质。

正确使用蓄电池。夏季要将蓄电池内的电解液吸出一部分,加入适量蒸馏水,把电解液的比重控制在1.25左右。在气温高时电解液容易蒸发,所以每隔5~10天应检查一次液面高度,一般正常情况下应高出极板10~15毫米,不足时要补加蒸馏水。同时,蓄电池要经常保持充足电的状态。

合理使用拖拉机。盛夏时节,拖拉机作业负荷应掌握在85%左右,切不可超负荷作业。作业时间最好安排在早上或下午凉爽时间段,中午尽量不出车。

注意防火。夏季气温高,油料易燃,因此要特别注意防火。供油系统要按时检查,防止漏油。拖拉机排气管口应向上,并安装火星收集器或安全罩。严禁作业人员在作业区内吸烟,不要在作业场地检修和启动拖拉机。

注意存放。夏季夜间,拖拉机最好停放在车库内,露天存放时,应当用塑料布盖好。 (朱广凯)

本版图片来自网络,请图片作者与本报联系,以付稿酬。

懂种植 DONG ZHONG ZHI

汛期怎样做好丘陵山区大豆田管?

近日,笔者从四川科技下乡万里行大豆产业技术服务第7团获悉,以巴中市等多地为代表,我省丘陵山区春大豆植株目前控旺效果好、病虫危害轻,大豆田间长势强壮,有望获得高产,但仍需做好极端降雨天气应急处理工作。

"之前是害怕高温干旱影响春大豆灌浆鼓粒,如今连续暴雨,'喝饱水'的大豆植株更容易出现倒伏,有些即将成熟的玉米已出现被冲倒现象。"四川科技下乡万里行大豆产业技术服务第7团首席专家、四川省农业科学院博士项超解释,强降雨会造成田间积水、涝渍严重,进而出现玉米、大豆作物长势弱、伤口多、抗性差等问题。并且,在这样的条件下,各种病虫害易发生。

项超带队实地走访巴中市恩阳区、巴州区和平昌县等地发现,当前多地面临着相同的考验。大豆健康生长,做好通沟排水是关键措施之一。专家建议,保持围沟、腰沟、厢沟"三沟"通畅,提高排水效率,促进快速降湿排暗渍。同时,进行中耕锄草,破除土壤板结,提高土壤的通透性,促进次生根的生长发育,排水后须及时扶正、培直植株。

此外,对积水时间稍长、长势差的田块,要及时进行追肥。为减少雨后病虫害发生,应持续进行防控,可同时喷施杀菌剂与杀虫剂,并根据虫害情况确定防治次数。

项超提醒,虽然近期降雨量大,但夏季高温晴热是常态,应随时关注土壤墒情变化,尤其是大豆开花期、结荚鼓粒期等关键时期。为促进大豆开花、结荚和鼓粒,需保持充足的水分供应,可通过浇水保证大豆叶片不被高温灼伤,有条件的地方可利用洒水车或滴灌装置将水直接喷洒在叶片上。 (杨益叶 袁宇君)

会养殖 HUI YANG ZHI

正确防治牛瘤胃臌气病

瘤胃臌气也叫牛的瘤胃臌胀病。该病主要发生在夏季,一般是牛采食了大量容易产气的牧草,瘤胃急剧臌胀而发病。那么,应该如何正确预防和治疗呢?

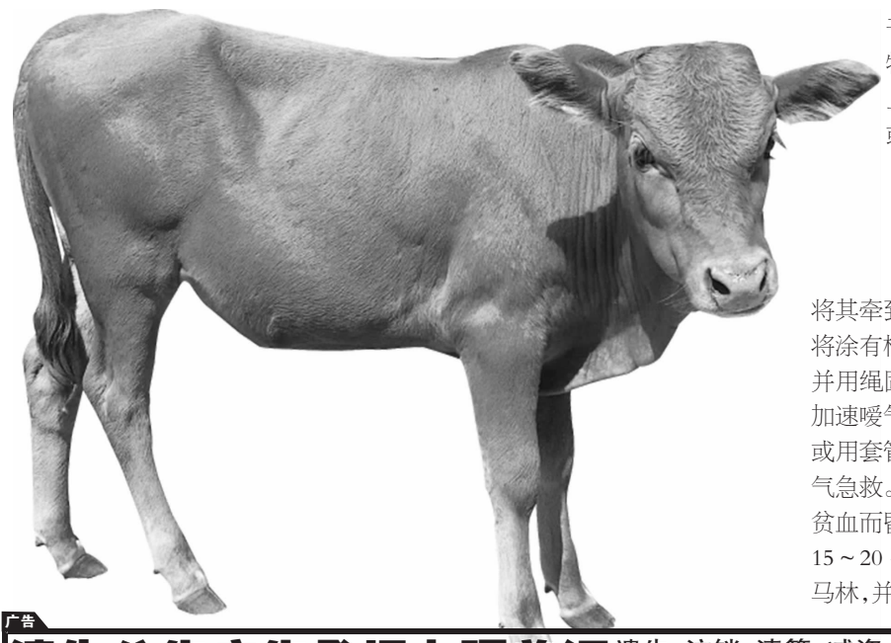

预防措施

舍饲转为放牧时,要先喂些干草或粗饲料;适当控制在幼嫩牧草茂盛的地方和霜露浸湿草地上的放牧时间,严防牛过多采食或贪食幼嫩多汁的豆料牧草。

治疗措施

尽早排气减压。轻症病牛可将其牵到斜坡上,使病牛前高后低站立,将涂有松馏油或大酱的小木棒横衔口中并用绳固定于角上,使其张口不断咀嚼,加速嗳气。重症病牛要尽快插胃管排气,或用套管针在左肌窝部进行瘤胃穿刺放气急救。放气应缓慢进行,否则牛会因脑贫血而昏迷。放气后,可从套管内注入15~20毫升来苏尔或10~15毫升福尔马林,并加适量水,以抑制发酵产气的继续。穿刺排气拔出套管针后,要立即在穿刺部位用碘酒消毒。

原发性瘤胃臌胀,可用300~350毫升5%水合氯醛酒精1次静脉注射,有良好效果。泡沫性瘤胃臌胀,可1次服用豆油、棉籽油、葵花籽油、花生油等任意一种油,或液体石蜡250~500毫升;也可1次内服2%二甲基硅煤油液100~150毫升,或1次内服二甲硅油10~15克并灌饮适量温水,或1次内服碳酸钠60~90克(用水化开)、植物油250~500毫升。

为恢复瘤胃机能,可用兴奋瘤胃蠕动药。1次内服苦味酊60毫升、稀盐酸30毫升、番木鳖酊15~25毫升、酒精100毫升、自然水500毫升;或皮下注射20~60毫克新斯的明,每隔2~3小时注射1次;或皮下注射1次扁豆碱30~50毫升;或皮下注射盐酸毛果芸香碱40~60毫克。

(综合自《农业科技报》《中国畜牧兽医报》)

广告

遗失公告广告登报办理总汇 遗失、注销、清算、减资、声明、公告、环评公示等 热线电话 13308064232、13880605967,QQ:2072683032

律师提示:本报仅为供需双方提供信息平台,所有信息均为刊登者自行提供,客户交易前请查验相关手续和证照。本报不对所刊登信息及结果承担法律责任。

■成都怡馨苑装饰工程有限公司公章(编号:5101060523702)遗失作废。
■吴倩于2019年7月不慎遗失身份证(证号:510104199204304885),本人已申领新证,此证已失效,特此声明。
■成都博洛斯网络科技有限公司(统一社会信用代码:91510106MA62FN725Y)营业执照正副本及公章(编号:5101060486111)财务章(编号:5101060486112)贾彦龙法人章(编号:5101060486114)均遗失作废。
■仁寿县狮子湾养殖有限公司营业执照正本(注册号:511421000007276)遗失作废。
■美在颜喆医疗美容诊所诊所备案凭证(备案编号PDY00460X51140219D2212)遗失作废。
■巴州区藕之缘汤锅餐厅食品经营许可证副本(编号:JY25119020156339)遗失作废。
■四川木晨科技有限公司财务专用章(编号:5101060108070)、王汉才法人章(编号:5101060108072)均遗失作废。

成都高新区劳动人事争议仲裁委员会公告
四川无限好运文化传媒有限公司:
本委受理的翟英皓与四川无限好运文化传媒有限公司劳动争议一案(成高劳人仲案〔2024〕5702号),因无法联系到你,现依法向你公告送达仲裁申请书(副本)、答辩通知书、限期举证通知书、开庭通知书等相关法律文书。自公告发出之日起三十日视为送达。提出答辩状的期限和举证期限为公告送达期满十日内。本委定于2024年09月04日15时00分在成都高新区劳动人事争议仲裁委员会区院三号庭开庭审理,地址:成都高新区天府大道北段18号A座高新区管委会508B,无正当理由不到庭的,将依法缺席裁决。
特此公告。
成都高新区劳动人事争议仲裁委员会 2024年7月19日

四川天府新区 社区发展治理和社会事业局公告
四川省全材建筑劳务有限公司:
我局于2024年7月12日依法作出(2023)川0141工认556号《认定工伤决定书》,因无法联系你单位,现依法向你单位公告送达(2023)川0141工认556号《认定工伤决定书》。请你单位自公告发布之日起30日内前来我局领取上述文书,逾期视为送达。地址:四川天府新区正兴街道顺圣路60号4号窗口,电话:028-68774208。
四川天府新区社区发展治理和社会事业局 2024年7月19日

成都高新区劳动人事争议仲裁委员会公告
成都奈斯医院管理有限公司:
本委受理的王志伟与成都奈斯医院管理有限公司劳动争议一案(成高劳人仲案〔2024〕5964号),因无法联系到你,现依法向你公告送达仲裁申请书(副本)、答辩通知书、限期举证通知书、开庭通知书等相关法律文书。自公告发出之日起三十日视为送达。提出答辩状的期限和举证期限为公告送达期满十日内。本委定于2024年09月21日13时30分在成都高新区劳动人事争议仲裁委员会区院一号庭开庭审理,地址:成都高新区天府大道北段18号A座高新区管委会508B,无正当理由不到庭的,将依法缺席裁决。
特此公告。
成都高新区劳动人事争议仲裁委员会 2024年7月19日

四川天府新区 劳动人事争议仲裁委员会公告
成都匠娱文化传媒有限公司:
本委受理的李丹与成都匠娱文化传媒有限公司劳动争议一案已审理终结。因无法联系你,现依法向你公告送达成高劳人仲案〔2024〕3308号仲裁裁决书。自公告发出之日起三十日内来本委领取仲裁裁决书,地址:成都高新区家和街18号石羊街道办事处2楼,逾期则视为送达。
特此公告。
成都高新区劳动人事争议仲裁委员会 2024年7月19日

成都高新技术产业开发区劳动人事争议仲裁委员会公告
成都研兔科技有限公司:
本委受理的商邦惠、陈卓与成都研兔科技有限公司劳动争议一案已审理终结。因无法联系你,现依法向你公告送达成高劳人仲案〔2023〕11145号、10854号仲裁裁决书。自公告发出之日起三十日内来本委领取仲裁裁决书,地址:成都高新区祥华路110号4楼,逾期则视为送达。
特此公告。
成都高新区劳动人事争议仲裁委员会 2024年7月19日

成都高新技术产业开发区劳动人事争议仲裁委员会公告
成都景村商贸部:
本委受理的王荣与成都景村商贸部劳动争议一案已审理终结。因无法联系你,现依法向你公告送达成高劳人仲案〔2023〕12249号仲裁裁决书。自公告发出之日起三十日内来本委领取仲裁裁决书,地址:成都高新区祥华路110号4楼,逾期则视为送达。
特此公告。
成都高新区劳动人事争议仲裁委员会 2024年7月19日

四川天府新区 劳动人事争议仲裁委员会公告
成都大胖橘子餐饮有限公司、成都大胖橘子餐饮有限公司四川天府新区分公司:
本委受理的张鑫与你单位关于经济补偿、医疗保险待遇损失、失业保险待遇损失一案(天劳人仲案〔2024〕1798号)因无法联系你单位,现依法向你单位公告送达仲裁申请书副本、开庭通知书、调解建议书、参加仲裁活动告知书等相关法律文书。自公告发出之日起三十日视为送达。本委定于2024年9月3日09时30分在四川天府新区劳动人事争议仲裁委员会第一仲裁庭开庭审理,地址:四川天府新区正兴街道顺圣路60号(益州大道与顺圣路口)四川天府新区社会事业综合服务中心1楼,无正当理由不到庭的,将依法缺席裁决。
特此公告。
四川天府新区劳动人事争议仲裁委员会 2024年7月19日

成都高新技术产业开发区劳动人事争议仲裁委员会公告
成都置宜家保洁服务有限公司、四川三和佳企业管理集团有限公司:
本委受理的谭泽佑与四川三和佳企业管理集团有限公司、成都置宜家保洁服务有限公司劳动争议一案(成高劳人仲案〔2024〕5746号),因无法联系到你,现依法向你公告送达仲裁申请书(副本)、答辩通知书、限期举证通知书、开庭通知书等相关法律文书。自公告发出之日起三十日视为送达。提出答辩状的期限和举证期限为公告送达期满十日内。本委定于2024年09月10日13时30分在成都高新区劳动人事争议仲裁委员会区院三号庭开庭审理,地址:成都高新区天府大道北段18号A座高新区管委会508B,无正当理由不到庭的,将依法缺席裁决。
特此公告。
成都高新区劳动人事争议仲裁委员会 2024年7月19日

四川天府新区 劳动人事争议仲裁委员会公告
成都大唐波莉房地产经纪有限公司:
本委受理的陈瑗与你单位关于工资、赔偿金劳动争议案(天劳人仲案〔2024〕1524号)因无法联系你单位,现依法向你单位公告送达仲裁申请书副本、开庭通知书、调解建议书、参加仲裁活动告知书等相关法律文书。自公告发出之日起三十日视为送达。本委定于2024年9月9日9时30分在四川天府新区劳动人事争议仲裁委员会第三仲裁庭开庭审理,地址:四川天府新区正兴街道顺圣路60号(益州大道与顺圣路口)四川天府新区社会事业综合服务中心1楼,无正当理由不到庭的,将依法缺席裁决。
特此公告。
四川天府新区劳动人事争议仲裁委员会 2024年7月19日

四川天府新区 劳动人事争议仲裁委员会公告
成都一筑梦体育文化传播有限公司:
本委受理的贾琳娜与你单位关于二倍工资、工资、绩效工资劳动争议案(天劳人仲案〔2024〕1745号)因无法联系你单位,现依法向你单位公告送达仲裁申请书副本、开庭通知书、调解建议书、参加仲裁活动告知书等相关法律文书。自公告发出之日起三十日视为送达。本委定于2024年9月14日9时在四川天府新区劳动人事争议仲裁委员会第三仲裁庭开庭审理,地址:四川天府新区正兴街道顺圣路60号(益州大道与顺圣路口)四川天府新区社会事业综合服务中心1楼,无正当理由不到庭的,将依法缺席裁决。
特此公告。
四川天府新区劳动人事争议仲裁委员会 2024年7月19日

四川天府新区 劳动人事争议仲裁委员会公告
四川鋆霈新能源科技有限公司:
本委受理的张仕茂与你单位关于工资、二倍工资、经济补偿的劳动争议案(天劳人仲案〔2024〕1786号)因无法联系你单位,现依法向你单位公告送达仲裁申请书副本、开庭通知书、调解建议书、参加仲裁活动告知书等相关法律文书。自公告发出之日起三十日视为送达。本委定于2024年9月3日9时30分在四川天府新区劳动人事争议仲裁委员会第二仲裁庭开庭审理,地址:四川天府新区正兴街道顺圣路60号(益州大道与顺圣路口)四川天府新区社会事业综合服务中心1楼,无正当理由不到庭的,将依法缺席裁决。
特此公告。
四川天府新区劳动人事争议仲裁委员会 2024年7月19日

四川天府新区 劳动人事争议仲裁委员会公告
成都九妳餐饮管理有限公司:
本委受理的杨秀萍与你单位关于工资、赔偿金、经济补偿的劳动争议案(天劳人仲案〔2024〕1952号)因无法联系你单位,现依法向你单位公告送达仲裁申请书副本、开庭通知书、调解建议书、参加仲裁活动告知书等相关法律文书。自公告发出之日起三十日视为送达。本委定于2024年9月3日14时00分在四川天府新区劳动人事争议仲裁委员会第二仲裁庭开庭审理,地址:四川天府新区正兴街道顺圣路60号(益州大道与顺圣路口)四川天府新区社会事业综合服务中心1楼,无正当理由不到庭的,将依法缺席裁决。
特此公告。
四川天府新区劳动人事争议仲裁委员会 2024年7月19日

四川天府新区 劳动人事争议仲裁委员会公告
四川圣景建筑工程有限公司:
本委受理的李万银与你单位关于确认承担用工主体责任、确认劳动关系的劳动争议案(天劳人仲案〔2024〕1900号)因无法联系你单位,现依法向你单位公告送达仲裁申请书副本、开庭通知书、调解建议书、参加仲裁活动告知书等相关法律文书。自公告发出之日起三十日视为送达。本委定于2024年9月10日9时30分在四川天府新区劳动人事争议仲裁委员会第三仲裁庭开庭审理,地址:四川天府新区正兴街道顺圣路60号(益州大道与顺圣路口)四川天府新区社会事业综合服务中心1楼,无正当理由不到庭的,将依法缺席裁决。
特此公告。
四川天府新区劳动人事争议仲裁委员会 2024年7月19日

成都高新技术产业开发区劳动人事争议仲裁委员会公告
成都智审数据有限公司:
本委受理的胡永维与成都智审数据有限公司劳动争议一案(成高劳人仲案〔2024〕5192号),因无法联系到你,现依法向你公告送达仲裁申请书(副本)、答辩通知书、限期举证通知书、开庭通知书等相关法律文书。自公告发出之日起三十日视为送达。提出答辩状的期限和举证期限为公告送达期满十日内。本委定于2024年09月25日15时00分在成都高新区劳动人事争议仲裁委员会区院三号庭开庭审理,地址:成都高新区天府大道北段18号A座高新区管委会508B,无正当理由不到庭的,将依法缺席裁决。
特此公告。
成都高新区劳动人事争议仲裁委员会 2024年7月19日

成都高新技术产业开发区劳动人事争议仲裁委员会公告
成都匠娱文化传媒有限公司:
本委受理的李丹与成都匠娱文化传媒有限公司劳动争议一案已审理终结。因无法联系你,现依法向你公告送达成高劳人仲案〔2024〕3308号仲裁裁决书。自公告发出之日起三十日内来本委领取仲裁裁决书,地址:成都高新区家和街18号石羊街道办事处2楼,逾期则视为送达。
特此公告。
成都高新区劳动人事争议仲裁委员会 2024年7月19日

成都高新技术产业开发区劳动人事争议仲裁委员会公告
成都快锐科技有限公司:
本委受理的彭成轩与成都快锐科技有限公司劳动争议一案已审理终结。因无法联系你,现依法向你公告送达成高劳人仲案〔2024〕1656号仲裁裁决书。自公告发出之日起三十日内来本委领取仲裁裁决书,地址:成都高新区天府大道北段18号A座高新区管委会5楼高新区劳动纠纷一站式联处中心大厅,逾期则视为送达。
特此公告。
成都高新区劳动人事争议仲裁委员会 2024年7月19日

成都高新技术产业开发区劳动人事争议仲裁委员会公告
彭成轩:
本委受理的彭成轩与成都快锐科技有限公司劳动争议一案已审理终结。因无法联系你,现依法向你公告送达成高劳人仲案〔2024〕1656号仲裁裁决书。自公告发出之日起三十日内来本委领取仲裁裁决书,地址:成都高新区天府大道北段18号A座高新区管委会5楼高新区劳动纠纷一站式联处中心大厅,逾期则视为送达。
特此公告。
成都高新区劳动人事争议仲裁委员会 2024年7月19日

成都高新技术产业开发区劳动人事争议仲裁委员会公告
成都游特科技有限公司:
本委受理的邱明芳与成都游特科技有限公司劳动争议一案已审理终结。因无法联系你,现依法向你公告送达成高劳人仲案〔2024〕2918号仲裁调解书。自公告发出之日起三十日内来本委领取仲裁调解书,地址:成都高新区天府大道北段18号A座高新区管委会5楼高新区劳动纠纷一站式联处中心大厅,逾期则视为送达。
特此公告。
成都高新区劳动人事争议仲裁委员会 2024年7月19日

成都高新技术产业开发区劳动人事争议仲裁委员会公告
高新区凯佳家居经营部:
本委受理的唐兵与高新区凯佳家居经营部劳动争议一案(成高劳人仲案〔2024〕6558号),因无法联系到你,现依法向你公告送达仲裁申请书(副本)、答辩通知书、限期举证通知书、开庭通知书等相关法律文书。自公告发出之日起三十日视为送达。提出答辩状的期限和举证期限为公告送达期满十日内。本委定于2024年10月08日13时30分在成都高新区劳动人事争议仲裁委员会石羊二号庭开庭审理,地址:成都高新区家和街18号石羊街道办事处2楼201室,无正当理由不到庭的,将依法缺席裁决。
特此公告。
成都高新区劳动人事争议仲裁委员会 2024年7月19日

成都高新技术产业开发区劳动人事争议仲裁委员会公告
成都唐厨野肆餐饮管理有限公司:
本委受理的陈云峰与成都唐厨野肆餐饮管理有限公司劳动争议一案(成高劳人仲案〔2024〕5596号),因无法联系到你,现依法向你公告送达仲裁申请书(副本)、答辩通知书、限期举证通知书、开庭通知书等相关法律文书。自公告发出之日起三十日视为送达。提出答辩状的期限和举证期限为公告送达期满十日内。本委定于2024年09月03日13时30分在成都高新区劳动人事争议仲裁委员会区院二号庭开庭审理,地址:成都高新区天府大道北段18号A座高新区管委会508B,无正当理由不到庭的,将依法缺席裁决。
特此公告。
成都高新区劳动人事争议仲裁委员会 2024年7月19日

四川天府新区 劳动人事争议仲裁委员会公告
四川丰昌生态景观工程股份有限公司:
本委受理的彭波与你单位关于经济补偿、工资一案(天劳人仲案〔2024〕1882号)因无法联系你单位,现依法向你单位公告送达仲裁申请书副本、开庭通知书、调解建议书、参加仲裁活动告知书等相关法律文书。自公告发出之日起三十日视为送达。本委定于2024年9月3日14时00分在四川天府新区劳动人事争议仲裁委员会第一仲裁庭开庭审理,地址:四川天府新区正兴街道顺圣路60号(益州大道与顺圣路口)四川天府新区社会事业综合服务中心1楼,无正当理由不到庭的,将依法缺席裁决。
特此公告。
四川天府新区劳动人事争议仲裁委员会 2024年7月19日

成都高新技术产业开发区劳动人事争议仲裁委员会公告
梓宁建设集团有限公司
本委受理的蒲应勇与梓宁建设集团有限公司劳动争议一案(成高劳人仲案〔2024〕5974号),因无法联系到你,现依法向你公告送达仲裁申请书(副本)、答辩通知书、限期举证通知书、开庭通知书等相关法律文书。自公告发出之日起三十日视为送达。提出答辩状的期限和举证期限为公告送达期满十日内。本委定于2024年09月09日13时30分在成都高新区劳动人事争议仲裁委员会石羊二号庭开庭审理,地址:成都高新区家和街18号石羊街道办事处2楼201室,无正当理由不到庭的,将依法缺席裁决。
特此公告。
成都高新区劳动人事争议仲裁委员会 2024年7月19日

成都高新技术产业开发区劳动人事争议仲裁委员会公告
四川衡甄烧坊酒销售有限公司:
本委受理的顾文杰与四川衡甄烧坊酒销售有限公司劳动争议一案(成高劳人仲案〔2024〕5476号),因无法联系到你,现依法向你公告送达仲裁申请书(副本)、答辩通知书、限期举证通知书、开庭通知书等相关法律文书。自公告发出之日起三十日视为送达。提出答辩状的期限和举证期限为公告送达期满十日内。本委定于2024年09月23日15时00分在成都高新区劳动人事争议仲裁委员会肖家河审理庭开庭审理,地址:成都市武侯区丽都路680号(法律公园),无正当理由不到庭的,将依法缺席裁决。
特此公告。
成都高新区劳动人事争议仲裁委员会 2024年7月19日