四川科技报
2025 年 3 月 19 日 星期三
新闻热线：028-65059836 65059830 投稿邮箱：sckjbs@vip.163.com 责编：杨晓慧 美编：乌梅

“追光”加速度

四川红原安曲一期光伏项目实现首批并网发电

近日，由中建二局承建的四川红原安曲一期光伏项目首批 5.28 万千瓦实现并网发电，标志着项目建设取得阶段性成果，正式进入运营阶段，为工程后续全容量投运打下了坚实基础。

四川红原安曲一期光伏项目位于阿坝州红原县，一期项目占地面积达 8000 亩，设置 76 个光伏阵列区，共安装 45 万块单晶双面光伏组件，建设 1 座 220 千伏升压站和 1 座总功率为 50 兆瓦的储能电站，总装机规模达 25 万千瓦，对当地能源结构优化和供电安全保障能力提升具有重要意义。

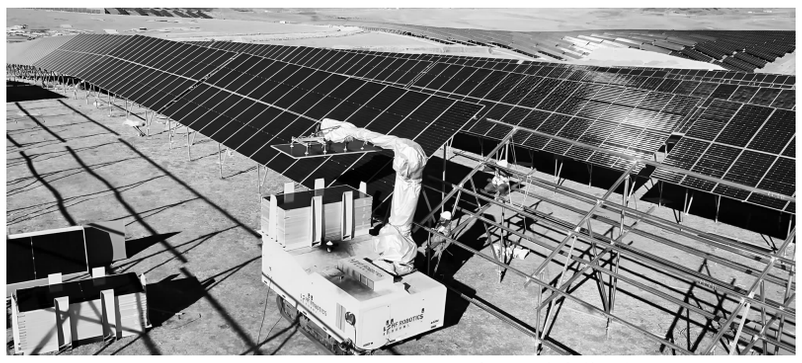

光伏组件安装现场。中建二局供图

高效统筹
绿色电能出高原

项目地处海拔 3500 米至 4010 米的川西高原，高海拔、低气温、季节性冻土、复杂的地质结构给项目施工带来诸多困难。

为保障首批并网发电，项目团队挂图作战，细化分解重大里程碑节点，及时采取纠偏措施，高峰期投入机械 67 台，作业人员达 900 余人，仅用 79 天就完成了 C 区 38 个方阵支架、16 个方阵组件的安装，64 天完成升压站安装，快速推进项目建设。

据项目负责人介绍，因地处高原，含氧量仅为平原的 60%左右。面对高海拔带来的身体不适，项目设置了 2 座高原氧舱，使得工人能快速恢复身体机能，有效缓解高原反应。项目建设过程中，团队发扬“老西藏精神”，克服缺氧、低温等困难，把“缺氧不缺精神”投入到光伏组件等设备调试工作中，推动了项目实现高品质履约。

从高空俯视，漫山遍野的太阳能光伏板似“铠甲”一般整齐排列成光伏方阵，在阳光的照射下金光闪闪。极目眺望，清晰可见远处的雪山与绵延到天际的高原草场，构成了一幅绿色能源助力乡村振兴的美丽画卷。

草光互补
铺就生态致富路

红原县安曲镇拥有优质的天然草场，畜牧业是当地的支柱产业。开工伊始，中建二局建设者就把“绿水青山就是金山银山”的理念贯穿其中。

项目建设的升压站和储能电站需要将草皮连根带土剥离。为最大限度减少施工对高原草场的破坏，更好地恢复高原地区生态环境，项目在四川省草原科学研究院的专业指导下，创新采用“起—存—养—复”四步法。精准剥离 1.8 万平方米草甸，送入恒温恒湿的智能养护暖棚。棚内草甸如“绿色魔方”整齐码放，水雾系统定时喷洒，传感器实时监测温湿度，存活率高达 95%。暖棚采用高透光材料，为草皮提供适宜的生长条件，待光伏板安装完工后再进行回铺，从而恢复其原有的生态功能。

项目团队考虑到当地牧民的放牧需求，光伏组件支架最低点离地面间距不小于 2 米，既能充分吸收太阳辐射，减少草地水分的蒸发，又能起到防风固沙的作用，有利于植被生长，发电、畜牧两不误，实现“上可发电、下可养殖”的双绿色生态开发模式。

科技赋能
“智”造能源新引擎

在零下 20℃的川西高原施工是什么体验？项目负责人坦言：冻土硬如钢铁，寒风利如刀割。为确保进度，项目团队创新应用多项技术，赋能项目智慧建造。

由于施工面积广阔，人员高原反应强烈，项目采用光伏铺装机器人进行光伏组件安装，单台光伏板铺装机器人每小时可铺设 80～100 块光伏板，作业速度是同等人工的 4 倍，大幅降低了运输损耗。

面对季节性冻土，项目创新“先引孔、后回填”工艺，在“冻豆腐”地层打下 7 万根螺旋桩。升压站混凝土养护暖棚内，电热风炮自动控温，管理人员手机远程监测，28 天完成常规需 60 天才能完成的工程。

值得一提的是，作为四川省首个构网型储能电站，项目建设的 50 兆瓦储能电站配置，磷酸铁锂电池集装箱储能系统，可将储能电池与光伏发电装置连接，形成具有自动充放电功能的电网，在 2 小时内可充电或放电 5 万度，不仅能发挥日内电力调节作用，也能提升电网安全稳定水平。

据悉，四川红原安曲一期光伏项目全容量并网后，预计年发电量达 4.5 亿千瓦时，可满足 21 万户家庭年用电需求，每年节约标准煤 15 万吨，减少排放二氧化碳 40 万吨，相当于植树 2000 万棵。如今，在红原草原，光伏板不仅点亮了千家万户，更照亮了牧民的致富路。这里的光伏项目，正成为乡村振兴的“绿色引擎”。

（王东坡 顾梦璇 本报记者 陈兰）

到 2027 年
四川省将打造一批零碳工业园区

本报讯 近日，四川省经济和信息化厅联合生态环境厅印发《四川省零碳工业园区试点建设工作方案》（以下简称《方案》），提出到 2027 年，力争在全省打造一批零碳工业园区，在零碳路径探索、场景打造、统计核算、管理机制和发展模式等方面形成一批可复制可推广的经验，激发新的增长动能，为经济社会发展全面绿色转型提供有力支撑。

《方案》提出，深化改革、创新实践。支持零碳工业园区积极探索，深化生态文明体制和能源、产业、管理等领域改革，发挥引领带动作用，加速形成绿色生产力。因地制宜、先行先试。探索建立零碳工业园区建设基本条件和指标体系，分期分批支持不同类型工业园区因地制宜先行试点，通过 3 年左右的建设期，逐步打造一批零碳工业园区。强化保障、系统推进。加强政策、资金、技术支持和要素保障，有力确保零碳工业园区建设重大措施、重点项目落地落实，推动形成多方支持的共建格局。加强总结、全面推广。系统总结零碳工业园区在建设路径、应用场景、商业模式、管理机制等方面创新做法，加快形成一批可复制可推广的经验，为全面推进既有园区低碳化改造积累经验。

根据《方案》，建设打造的重点领域为资源加工型园区、绿色高载能型园区、外向出口型园区和优势产业主导型园区。《方案》还明确了清洁能源规模利用、绿色低碳产业培育、绿色低碳技术支撑、智慧能碳系统建设、碳捕集利用与封存、生态固碳和碳汇开发六大实施路径。

（黄梅兰）

采气工吴忠超：
扎根一线，创新设计“可升降式火炬风向标”

微人物 WEI REN WU

>>> 人物名片

吴忠超，39 岁，高级技师，现任中国石油化工股份有限公司中原油田普光分公司采气厂普光 201 集气站站长。

持之以恒的钻劲，十数载的历练，是吴忠超的“底色”。入职十余年，他凭着对技术的执着和对工作的热情，在本职岗位上真抓实干，成了采气厂生产一线的中坚力量，还先后获得了国家级专利 8 项、创新成果 20 余项，是普光气田“王红宾创新工作室”的骨干成员，被评为“达州市技能大师”“普光工匠”。

近日，有好消息传来，吴忠超获得了“2024 年中国石化技术能手”称号。

收到这个好消息后，吴忠超激动中又带着几分坦然。据同事介绍，这样的荣誉对于吴忠超而言，虽算不得家常便饭，但也并非首例。去年，在全国行业职业技能竞赛暨中国石油第三届职业技能竞赛采气工竞赛中，他成功获得了个人竞赛金奖。

精益求精
创新创效建新功

提到那次赛事备战，吴忠超至今记忆犹新，“在那期间，我的工鞋磨坏了 3 双。”当时正值夏天，川东北地区持续 2 个月 40℃高温，吴忠超要坚守工作岗位，只能利用业余时间刻苦训练。468 张 CAD 练习图、1.2 万道理论题，他一题一题的攻克，一秒一秒的突破，一分一分的提升。成千上万次操作的练习，在吴忠超身上形成了“肌肉记忆”，让他在流量计差压超限处置项目上的操作时间从初期的 25 分钟缩减到 10 分钟以内。借此，他从全国 120 余名精兵强将中脱颖而出，获得个人竞赛金奖。

荣誉的获得并非偶然，而是得益于吴忠超始终怀着“把毒气变福气”的责任担当，坚持把本职岗位作为创新平台，把攻克生产难题作为努力方向。

据了解，日常采气作业中，人工攀爬火炬塔更换风向标作业，常面临安全风险大、操作困难的难题。对此，吴忠超利用业余时间认真琢磨，根据自动晾衣架的原理设计出“可升降式火炬风向标”，并通过“柔性发光技术”实现全天候显示。该成果如今在普光气田全面推广应用。同时，针对输气管道低部位积水影响产量的难题，吴忠超所在的技师团队揭榜挂帅，联合攻关，经过 200 余次的反复调试，管输压差下降 0.6 兆帕，实现了日增产天然气 80 万立方米。

携手并进
培育满树“桃李花”

普光 201 集气站管理着 2 个平台、5 口气井，截至目前累计产出天然气 140 亿立方米。该站同时承担着普光气田 1 号干线、2 号干线的输气任务，是重要的“枢纽站”。吴忠超担任站长以来，把集气站当成自己的家，团结带领全站员工将该站打造成了普光气田的“标杆站”、中原油田的“窗口站”，累计迎接省部级以上检查 45 次，地市级检查 100 余次，受到各级领导的高度赞扬。普光 201 集气站也先后获得河南省“工人先锋号”、中原油田“安全示范岗”“红旗班组”等荣誉。

在取得成绩的同时，吴忠超积极投身普光气田培训工作，参与编写了《高含硫采气工技能操作培训教程（采气巡检岗）》《高酸气田采气班组“五懂五会五能”》等教材，作为一线采气班组培训使用，实现了采气岗位人员基础知识系统化、操作行为标准化、应急处置规范化，为高含硫气田采气工培训夯实了基础。

吴忠超还积极与身边同事签署“师徒协议”，全面抓实“传帮带”。在他的悉心指导下，大家迅速成长并取得优异成绩。其中，马艳红在 2022 年中原油田（普光工区）女职工专项技能竞赛中获得铜牌，宋凯在 2024 年川渝高含硫天然气开采行业职工职业技能大赛采气工项目摘得银牌……

时光知味，沉淀下了吴忠超与采气事业的情感。如今，他依旧日复一日地坚守在采气一线，续写更多关于奉献与执着的故事。（施兴峰 石海军 段云琪）

公 告

2025 年 3 月 10 日，我局执法人员根据群众举报，在成都市青白江区桂平大道四川豹仓供应链，查获一批利用黄色胶带纸箱、白色塑料袋封装纸箱包装装运的卷烟：娇子（X）69 条、天子（中支）30 条、红河（软甲）30 条等，共计 11 个品种 223 条。

根据《烟草专卖行政处罚程序规定》第七十三条之规定，请当事人于 60 日内前往我局接受调查处理，逾期未到我局将依法处理。

电话：028-83668302

地址：成都市青白江区新河路 9 号

成都市青白江区烟草专卖局

二〇二五年三月十九日

公 告

2025 年 1 月 14 日，我局执法人员根据群众举报，在成都市青白江区桂平大道四川豹仓供应链，查获用一批利用白色塑料袋封装纸箱、绿色编织袋纸箱、无标识纸箱包装装运的卷烟：钻石（荷花）66 条、黄鹤楼（天下名楼）37 条、云烟（软珍品）35 条等，共计 9 个品种 219 条。

由于该案涉案金额较大，涉嫌触犯了《刑法》第二百二十五条规定的非法经营罪。根据《行政处罚法》第二十七条等规定，我局于 2025 年 2 月 10 日将该案移交至成都市公安局青白江分局追究当事人的刑事责任。2025 年 3 月 8 日，成都市公安局青白江分局认为该案没有犯罪事实，作出不予立案决定，于 2024 年 3 月 17 日将该案退回至我局做行政案件处理。

根据《烟草专卖行政处罚程序规定》第七十三条之规定，请当事人于 60 日内前往我局接受调查处理，逾期未到我局将依法处理。

电话：028-83668302

地址：成都市青白江区新河路 9 号

成都市青白江区烟草专卖局

二〇二五年三月十九日

创新四川 | CHUANG XIN SI CHUAN | >>>

全省首个中试综合保险服务产品发布

在近日开展的“创新金三角·智汇科技城”科技城新区人工智能产业发展专场活动中，全省首个中试综合保险服务产品绵阳中试保险发布。

中试是科技成果从“实验室”走向“生产线”的关键环节，具有长期性、不确定性、高投入、高风险等特点，一旦失败将给企业带来较大损失，也会使科技成果转化受阻。绵阳中试保险由中国（绵阳）科技城中试服务公共平台（以下简称“中试平台”）和中国人民财产保险股份有限公司绵阳市分公司合作推出，可为企业提供多项保障，包括因中试未能达到预期效果而损失的研发和成果转化投入、因中试项目存在设计缺陷造成意外事故需承担的经济补偿等。目前，通用型中试综合保险非人员类一揽子保额最高可达 70 万元，而对绵阳科技城新区进行“先投后股”签约的企业，保额最高可达 150 万元。

下一步，双方将通过“中试＋保险＋服务”模式，融合中试平台专家资源和技术力量，一方面提升平台中试服务综合能力，另一方面通过保险加强中试项目的风险预防，共同健全科技成果转化风险管理体系，护航科技成果转化。（据《四川日报》）

省内首例准分子激光电极拔除术成功实施

本报讯 近日，四川省人民医院心内科田文杰、唐艺加主任团队，率先运用国际先进的 308nm 准分子激光技术，成功为一名复杂起搏电极感染患者实施激光电极拔除术。这是省内首例成功实施的准分子激光电极拔除术，标志着四川省人民医院心内科在心血管介入领域再次取得突破。

该患者为老年男性，因长期滞留体内的两根废弃起搏导线引发严重感染，出现反复高热、血象升高、废弃导线周围积液现象，心脏超声显示腔内赘生物。团队与心脏外科、感染科多科讨论后，认为有必要尽早拔除废弃起搏导线。但传统术式难以处理严重血管粘连，且可能在拔除过程中导致电极断裂，而准分子激光技术则可通过精准鞘内释放高能脉冲激光，逐层消融电极周围纤维化组织，实现毫米级精细化分离。相较于外切割机械鞘，可显著降低血管撕裂、心脏穿孔等并发症风险，具有创伤小、安全性高、成功率提升的优势。

此例手术在局麻下进行，团队采用激光消融对粘连的电极进行分离，仅用时 1 小时，成功拔除了两根废旧电极并进行清创缝合。

（本报记者 程鑫）

广告

遗失公告广告登报办理总汇 遗失、注销、清算、减资、声明、公告、环评公示等 热线电话 13308064232、13880605967，QQ：2072683032

律师提示：本报仅为供需双方提供信息平台，所有信息均为刊登者自行提供，客户交易前请查验相关手续和证照。本报不对所刊登信息及结果承担法律责任。

■谭记干杂店遗失 2018 年 11 月 1 日核发的食品经营许可证正副本（许可证编号：JY15133260004188），声明作废。

■兹有肖由成遗失佳飞建材市场 履约保证金票据 1 份，金额：4000 元，在此声明该票据作废，且不再有任何证明效力。

■四川省彭州市桂花镇金城社区居民委员会岳付飞法人章（编号：5101820046706）遗失作废。

■四川政联建筑劳务有限公司（统一社会信用代码：91510106MAC7H2660Y）营业执照正副本，劳务派遣经营许可证正副本（编号：川人社派 2024022 10038 号），均遗失作废。

■成都华疆智能科技有限公司营业执照正副本（统一社会信用代码：91510100MA65YNA12T）公章（编号：5101095626058）财务专用章（编号：5101095626059）发票专用章（编号：5101095626060）何金春法人章（编号：5101096889291）均遗失作废。

乐山市福川盐业有限责任公司福川黄钠乡天宫山盐矿 150 万吨/年项目矿山技改工程（重新报批）环境影响评价公众参与公示

根据《中华人民共和国环境影响评价法》、《环境影响评价公众参与办法》（生态环境部令第 4 号）等有关规定，现将乐山市福川盐业有限责任公司福川黄钠乡天宫山盐矿 150 万吨/年项目矿山技改工程（重新报批）进行公众参与第二次公示，以征求公众意见及建议：（一）环境影响报告书征求意见稿全文的网络链接及查阅纸质报告书的方式和途径：环境影响报告书征求意见稿链接：https://pan.baidu.com/s/1YTAHctuRBdYWDhOpQ6ekvQ，提取码：9upk 环境影响报告书纸质版报告可以采取电话、电子邮件、信件等方式向建设单位联系索取。（二）征求意见的公众范围：本项目此次公众意见征求范围包括项目周围各村庄居民、团体、企事业单位职工等。（三）公众意见表的网络链接：在建设项目环境影响报告书征求意见稿公示过程中，公众可通过下载环境影响评价公众意见表（链接：https://pan.baidu.com/s/13Ryu4bbHM4wlgbGZlVPHHQ，提取码：gdu1），填写对该项目建设运营过程中与环境影响评价相关的意见。（四）公众提出意见的方式和途径：公众可以采取将公众意见表发送至建设单位电子邮箱，或邮寄到建设单位。建设单位：乐山市福川盐业有限责任公司 通讯地址：乐山市井研县马蹄镇八一村 联系人：彭德炳 联系方式：13388263335 电子邮箱：fcpdb2014@163.com（五）公众提出意见的起止时间：2025 年 3 月 13 日至 2025 年 3 月 26 日。

乐山市福川盐业有限责任公司 2025 年 3 月 13 日

成都高新技术产业开发区劳动人事争议仲裁委员会公告

陈佳伶：

本委受理的陈佳伶与成都普乐藏置业有限公司劳动争议一案已审理终结。因无法联系你，现依法向你公告送达成高劳人仲案〔2024〕10836 号仲裁裁决书。自公告发出之日起三十日内来本委领取仲裁裁决书，地址：成都高新区家和街 18 号石羊街道办事处 2 楼，逾期则视为送达。特此公告。

成都高新区劳动人事争议仲裁委员会 2025 年 3 月 19 日

成都高新技术产业开发区劳动人事争议仲裁委员会公告

四川天府新区朗华幼儿园有限公司：

本委受理的陆依知、曹慧西、赵慧敏、何海艳与你单位关于确认劳动关系、工资、二倍工资、经济补偿等的劳动争议一案已审理终结。因无法联系你们单位，现依法向你们单位公告送达天劳人仲案〔2024〕3479、3482、3483、3524 号仲裁裁决书，公告发布之日起经过 30 日即为送达。特此公告。

四川天府新区劳动人事争议仲裁委员会 2025 年 3 月 19 日

成都高新技术产业开发区劳动人事争议仲裁委员会公告

成都鲲鹏云创房地产经纪有限公司：

本委受理的黄茜与成都鲲鹏云创房地产经纪有限公司劳动争议一案已审理终结。因无法联系你，现依法向你公告送达成高劳人仲案〔2024〕10677 号仲裁裁决书。自公告发出之日起三十日内来本委领取仲裁裁决书，地址：吉龙二街 400 号劳动就业和社会保障服务中心 3 楼 2 号窗口，逾期则视为送达。特此公告。

成都高新区劳动人事争议仲裁委员会 2025 年 3 月 19 日

成都高新技术产业开发区劳动人事争议仲裁委员会公告

成都市叁号门餐饮管理有限公司：

本委受理的范宇蒙与成都市叁号门餐饮管理有限公司劳动争议一案已审理终结。因无法联系你，现依法向你公告送达成高劳人仲案〔2024〕11686 号仲裁调解书。自公告发出之日起三十日内来本委领取仲裁调解书，地址：成都高新区家和街 18 号石羊街道办事处 2 楼，逾期则视为送达。特此公告。

成都高新区劳动人事争议仲裁委员会 2025 年 3 月 19 日

成都高新技术产业开发区劳动人事争议仲裁委员会公告

国腹工贸发展（四川）有限公司：

本委受理的蒲应勇与国腹工贸发展（四川）有限公司劳动争议一案已审理终结。因无法联系你，现依法向你公告送达成高劳人仲案〔2024〕11637 号仲裁裁决书。自公告发出之日起三十日内来本委领取仲裁裁决书，地址：成都高新区家和街 18 号石羊街道办事处 2 楼，逾期则视为送达。特此公告。

成都高新区劳动人事争议仲裁委员会 2025 年 3 月 19 日

成都高新技术产业开发区劳动人事争议仲裁委员会公告

四川小白优选科技有限公司劳动争议一案已审理终结。因无法联系你，现依法向你公告送达成高劳人仲案〔2024〕9857、9858 号仲裁裁决书。自公告发出之日起三十日内来本委领取仲裁裁决书，地址：成都高新区天府大道北段 18 号 A 座高新区管委会 5 楼高新区劳动纠纷一站式联处中心大厅，逾期则视为送达。特此公告。

成都高新区劳动人事争议仲裁委员会 2025 年 3 月 19 日

成都高新技术产业开发区劳动人事争议仲裁委员会公告

成都硅谷少儿教育科技有限公司：

本委受理的赵思瑾、陈香雨与成都硅谷少儿教育科技有限公司劳动争议一案已审理终结。因无法联系你，现依法向你公告送达成高劳人仲案〔2024〕11319、11320 号仲裁裁决书。自公告发出之日起三十日内来本委领取仲裁裁决书，地址：成都高新区天府大道北段 18 号 A 座高新区管委会 5 楼高新区劳动纠纷一站式联处中心大厅，逾期则视为送达。特此公告。

成都高新区劳动人事争议仲裁委员会 2025 年 3 月 19 日

成都高新技术产业开发区劳动人事争议仲裁委员会公告

四川阿泰因机器人智能装备有限公司：

本委受理的罗映华、罗成与四川阿泰因机器人智能装备有限公司劳动争议一案（成高劳人仲案〔2025〕1791 号、1808 号），因无法联系到你，现依法向你公告送达仲裁申请书（副本）、答辩通知书、限期举证通知书、开庭通知书等相关法律文书。自公告发出之日起三十日视为送达。提出答辩状的期限和举证期限为公告送达期满十日内。本委定于 2025 年 05 月 22 日 13 时 30 分在成都高新区劳动人事争议仲裁委员会桂溪二号庭开庭审理，地址：高新区祥华路 49 号 3 楼无正当理由不到庭的，将依法缺席裁决。特此公告。

成都高新区劳动人事争议仲裁委员会 2025 年 3 月 19 日

成都高新技术产业开发区劳动人事争议仲裁委员会公告

四川昱麟建设工程有限公司劳动争议一案（成高劳人仲案〔2024〕1721 号），因无法联系到你，现依法向你公告送达仲裁申请书（副本）、答辩通知书、限期举证通知书、开庭通知书等相关法律文书。自公告发出之日起三十日视为送达。提出答辩状的期限和举证期限为公告送达期满十日内。本委定于 2025 年 05 月 10 日 09 时 30 分在成都高新区劳动人事争议仲裁委员会中和一号庭开庭审理，地址：成都高新区吉龙二街 400 号中和街道创新创业孵化基地三楼 311 室，无正当理由不到庭的，将依法缺席裁决。特此公告。

成都高新区劳动人事争议仲裁委员会 2025 年 3 月 19 日

成都高新技术产业开发区劳动人事争议仲裁委员会公告

四川特充新能源汽车充电服务有限公司：

本委受理的卢祥林与四川特充新能源汽车充电服务有限公司劳动争议一案（成高劳人仲案〔2025〕1564 号），因无法联系到你，现依法向你公告送达仲裁申请书（副本）、答辩通知书、限期举证通知书、开庭通知书等相关法律文书。自公告发出之日起三十日视为送达。提出答辩状的期限和举证期限为公告送达期满十日内。本委定于 2025 年 06 月 04 日 09 时 30 分在成都高新区劳动人事争议仲裁委员会石羊一号庭开庭审理，地址：成都高新区家和街 18 号石羊街道办事处 2 楼，无正当理由不到庭的，将依法缺席裁决。特此公告。

成都高新区劳动人事争议仲裁委员会 2025 年 3 月 19 日

四川天府新区社会事业局公告

四川卓建设工程有限公司：

我局于 2025 年 2 月 27 日依法受理了蒋晓红的工伤认定申请。因我局无法联系上你单位，现依法向你单位公告送达《四川天府新区社会事业局工伤认定申请受理决定书》（2025）川 0141 工受 111 号、《工伤认定申请表》。请你单位自公告发布之日起 30 日内前来我局领取上述文书，逾期视为送达。地址：四川省成都市科学城北路 2024 号四川天府新区市民中心 2 号楼 6 楼，电话：028-68774208。

四川天府新区社会事业局 2025 年 3 月 19 日

四川天府新区社会事业局公告

威海市飞海机械设备有限公司：

我局于 2025 年 3 月 12 日依法更正了关于赵庆彬的认定工伤决定书。因无法联系你公司，现依法向你单位公告送达《四川天府新区社会事业局更正通知书》（2024）川 0141 工认更 948 号。请你单位自公告发布之日起 30 日内前来我局领取上述文书，逾期视为送达。地址：四川天府新区兴隆街道科学城北路东段 2024 号天府市民中心 2 号楼 6 楼，电话：028-68774208。

四川天府新区社会事业局 2025 年 3 月 19 日

成都高新技术产业开发区劳动人事争议仲裁委员会公告

成都春轩商务信息咨询服务有限公司：

本委受理的谯平与成都春轩商务信息咨询服务有限公司劳动争议一案已审理终结。因无法联系你，现依法向你公告送达成高劳人仲案〔2024〕11331 号仲裁裁决书。自公告发出之日起三十日内来本委领取仲裁裁决书，地址：成都高新区天府大道北段 18 号 A 座高新区管委会 5 楼高新区劳动纠纷一站式联处中心大厅，逾期则视为送达。特此公告。

成都高新区劳动人事争议仲裁委员会 2025 年 3 月 19 日

成都高新技术产业开发区劳动人事争议仲裁委员会公告

加百列能源（成都）有限公司：

本委受理的张学宏与加百列能源（成都）有限公司劳动争议一案已审理终结。因无法联系你，现依法向你公告送达成高劳人仲案〔2024〕7781 号仲裁裁决书。自公告发出之日起三十日内来本委领取仲裁裁决书，地址：成都高新区天府大道北段 18 号 A 座高新区管委会 5 楼高新区劳动纠纷一站式联处中心大厅，逾期则视为送达。特此公告。

成都高新区劳动人事争议仲裁委员会 2025 年 3 月 19 日

成都高新技术产业开发区劳动人事争议仲裁委员会公告

成都医蟹企业管理有限公司：

本委受理的林红、罗巧吟与成都医蟹企业管理有限公司劳动争议一案已审理终结。因无法联系你，现依法向你公告送达成高劳人仲案〔2024〕10791、10790 号仲裁裁决书。自公告发出之日起三十日内来本委领取仲裁裁决书，地址：成都高新区天府大道北段 18 号 A 座高新区管委会 5 楼高新区劳动纠纷一站式联处中心大厅，逾期则视为送达。特此公告。

成都高新区劳动人事争议仲裁委员会 2025 年 3 月 19 日

成都高新技术产业开发区劳动人事争议仲裁委员会公告

成都行者衡德建筑工程有限公司：

本委受理的任思胜与成都行者衡德建筑工程有限公司劳动争议一案已审理终结。因无法联系你，现依法向你公告送达成高劳人仲案〔2024〕10803 号仲裁裁决书。自公告发出之日起三十日内来本委领取仲裁裁决书，地址：成都高新区天府大道北段 18 号 A 座高新区管委会 5 楼高新区劳动纠纷一站式联处中心大厅，逾期则视为送达。特此公告。

成都高新区劳动人事争议仲裁委员会 2025 年 3 月 19 日

成都高新技术产业开发区劳动人事争议仲裁委员会公告

四川中天财正国际教育咨询集团有限公司：

本委受理的李雪平与四川中天财正国际教育咨询集团有限公司劳动争议一案（成高劳人仲案〔2025〕1532 号），因无法联系到你，现依法向你公告送达仲裁申请书（副本）、答辩通知书、限期举证通知书、开庭通知书等相关法律文书。自公告发出之日起三十日视为送达。提出答辩状的期限和举证期限为公告送达期满十日内。本委定于 2025 年 05 月 19 日 09 时 30 分在成都高新区劳动人事争议仲裁委员会区院二号庭开庭审理，地址：成都高新区天府大道北段 18 号 A 座高新区管委会 508B，无正当理由不到庭的，将依法缺席裁决。特此公告。

成都高新区劳动人事争议仲裁委员会 2025 年 3 月 19 日

成都高新技术产业开发区劳动人事争议仲裁委员会公告

成都市高新区泊然奕味餐饮管理有限公司：

本委受理的刘胜乾与成都市高新区泊然奕味餐饮管理有限公司劳动争议一案（成高劳人仲案〔2025〕1450 号），因无法联系到你，现依法向你公告送达仲裁申请书（副本）、答辩通知书、限期举证通知书、开庭通知书等相关法律文书。自公告发出之日起三十日视为送达。提出答辩状的期限和举证期限为公告送达期满十日内。本委定于 2025 年 05 月 15 日 09 时 30 分在成都高新区劳动人事争议仲裁委员会石羊一号庭开庭审理，地址：成都高新区家和街 18 号石羊街道办事处 2 楼，无正当理由不到庭的，将依法缺席裁决。特此公告。

成都高新区劳动人事争议仲裁委员会 2025 年 3 月 19 日

成都高新技术产业开发区劳动人事争议仲裁委员会公告

成都溪庭科技有限公司：

本委受理的林振宇、童珂与四川溪庭文化传媒有限公司，成都溪庭科技有限公司劳动争议一案（成高劳人仲案〔2025〕1654 号、1662 号），因无法联系到你，现依法向你公告送达仲裁申请书（副本）、答辩通知书、限期举证通知书、开庭通知书等相关法律文书。自公告发出之日起三十日视为送达。提出答辩状的期限和举证期限为公告送达期满十日内。本委定于 2025 年 06 月 03 日 13 时 30 分在成都高新区劳动人事争议仲裁委员会石羊一号庭开庭审理，地址：成都高新区家和街 18 号石羊街道办事处 2 楼，无正当理由不到庭的，将依法缺席裁决。特此公告。

成都高新区劳动人事争议仲裁委员会 2025 年 3 月 19 日

成都高新技术产业开发区劳动人事争议仲裁委员会公告

四川格兰德科技有限公司：

本委受理的吴永芳，王晓利，王月，邢瀚文，邢绍金与四川格兰德科技有限公司劳动争议一案（成高劳人仲案〔2024〕12697 号），因无法联系到你，现依法向你公告送达仲裁申请书（副本）、答辩通知书、限期举证通知书、开庭通知书等相关法律文书。自公告发出之日起三十日视为送达。提出答辩状的期限和举证期限为公告送达期满十日内。本委定于 2025 年 05 月 20 日 09 时 30 分在成都高新区劳动人事争议仲裁委员会合作审理庭开庭审理，地址：成都高新区（西区）天宇路 5 号合作街道办事处劳动仲裁一号庭，无正当理由不到庭的，将依法缺席裁决。特此公告。

成都高新区劳动人事争议仲裁委员会 2025 年 3 月 19 日

成都高新技术产业开发区劳动人事争议仲裁委员会公告

四川中天财正国际教育咨询集团有限公司：

本委受理的左尚辉、郭天宇与四川中天财正国际教育咨询集团有限公司劳动争议一案（成高劳人仲案〔2025〕1753 号、1754 号），因无法联系到你，现依法向你公告送达仲裁申请书（副本）、答辩通知书、限期举证通知书、开庭通知书等相关法律文书。自公告发出之日起三十日视为送达。提出答辩状的期限和举证期限为公告送达期满十日内。本委定于 2025 年 05 月 20 日 09 时 30 分在成都高新区劳动人事争议仲裁委员会桂溪二号庭开庭审理，地址：高新区祥华路 49 号 3 楼无正当理由不到庭的，将依法缺席裁决。特此公告。

成都高新区劳动人事争议仲裁委员会 2025 年 3 月 19 日

四川天府新区劳动人事争议仲裁委员会公告

成都橙天嘉禾蕙镇影业有限公司：

本委受理的刘义与你单位关于经济补偿、代通知金的劳动争议一案（天劳人仲案〔2024〕2850 号）因无法联系你单位，现依法向你单位公告送达仲裁申请书副本、开庭通知书、调解建议书、参加仲裁活动告知书等相关法律文书。自公告发出之日起三十日视为送达。本委定于 2025 年 4 月 21 日 14 时 00 分在四川天府新区劳动人事争议仲裁委员会第四仲裁庭开庭审理，地址：四川天府新区科学城北路东段 2024 号四川天府新区市民中心 2 号楼 6 楼第四仲裁庭，无正当理由不到庭的，将依法缺席裁决。特此公告。

四川天府新区劳动人事争议仲裁委员会 2025 年 3 月 19 日

成都高新技术产业开发区劳动人事争议仲裁委员会公告

成都瑟氣数字营销策划有限公司：

本委受理的张微与成都瑟氣数字营销策划有限公司劳动争议一案（成高劳人仲案〔2025〕1374 号），因无法联系到你，现依法向你公告送达仲裁申请书（副本）、答辩通知书、限期举证通知书、开庭通知书等相关法律文书。自公告发出之日起三十日视为送达。提出答辩状的期限和举证期限为公告送达期满十日内。本委定于 2025 年 05 月 27 日 13 时 30 分在成都高新区劳动人事争议仲裁委员会桂溪二号庭开庭审理，地址：高新区祥华路 49 号 3 楼，无正当理由不到庭的，将依法缺席裁决。特此公告。

成都高新区劳动人事争议仲裁委员会 2025 年 3 月 19 日

成都高新技术产业开发区劳动人事争议仲裁委员会公告

成都团团帮购电商服务有限公司：

本委受理的武亚君与成都团团帮购电商服务有限公司劳动争议一案（成高劳人仲案〔2025〕1766 号），因无法联系到你，现依法向你公告送达仲裁申请书（副本）、答辩通知书、限期举证通知书、开庭通知书等相关法律文书。自公告发出之日起三十日视为送达。提出答辩状的期限和举证期限为公告送达期满十日内。本委定于 2025 年 05 月 15 日 13 时 30 分在成都高新区劳动人事争议仲裁委员会桂溪一号庭开庭审理，地址：高新区祥华路 49 号 3 楼，无正当理由不到庭的，将依法缺席裁决。特此公告。

成都高新区劳动人事争议仲裁委员会 2025 年 3 月 19 日

成都高新技术产业开发区劳动人事争议仲裁委员会公告

四川宿心科技集团有限公司：

本委受理的廖高明与四川宿心科技集团有限公司劳动争议一案（成高劳人仲案〔2025〕1794 号），因无法联系到你，现依法向你公告送达仲裁申请书（副本）、答辩通知书、限期举证通知书、开庭通知书等相关法律文书。自公告发出之日起三十日视为送达。提出答辩状的期限和举证期限为公告送达期满十日内。本委定于 2025 年 05 月 20 日 13 时 30 分在成都高新区劳动人事争议仲裁委员会桂溪三号庭开庭审理，地址：高新区祥华路 49 号 3 楼，无正当理由不到庭的，将依法缺席裁决。特此公告。

成都高新区劳动人事争议仲裁委员会 2025 年 3 月 19 日

成都高新技术产业开发区劳动人事争议仲裁委员会公告

成都瑞华康源科技有限公司：

本委受理的邱明确与成都瑞华康源科技有限公司劳动争议一案（成高劳人仲案〔2025〕1516 号），因无法联系到你，现依法向你公告送达仲裁申请书（副本）、答辩通知书、限期举证通知书、开庭通知书等相关法律文书。自公告发出之日起三十日视为送达。提出答辩状的期限和举证期限为公告送达期满十日内。本委定于 2025 年 05 月 06 日 15 时 00 分在成都高新区劳动人事争议仲裁委员会桂溪一号庭开庭审理，地址：高新区祥华路 49 号 3 楼，无正当理由不到庭的，将依法缺席裁决。特此公告。

成都高新区劳动人事争议仲裁委员会 2025 年 3 月 19 日

成都高新技术产业开发区劳动人事争议仲裁委员会公告

成都艺力网络科技有限公司：

本委受理的汪放与成都艺力网络科技有限公司劳动争议一案（成高劳人仲案〔2025〕1371 号），因无法联系到你，现依法向你公告送达仲裁申请书（副本）、答辩通知书、限期举证通知书、开庭通知书等相关法律文书。自公告发出之日起三十日视为送达。提出答辩状的期限和举证期限为公告送达期满十日内。本委定于 2025 年 05 月 06 日 15 时 00 分在成都高新区劳动人事争议仲裁委员会桂溪一号庭开庭审理，地址：高新区祥华路 49 号 3 楼，无正当理由不到庭的，将依法缺席裁决。特此公告。

成都高新区劳动人事争议仲裁委员会 2025 年 3 月 19 日