银河书评

《三体》之外的思想拼图

《球状闪电》与《超新星纪元》

■ 若木 赵云帆

《超新星纪元》(新版)&《球状闪电》(新版)。

今年是《三体》发表20周年,在这20年中,它从科幻迷走向大众,从中国走向世界,最终成就了现象级文化输出。大多数读者便是由《三体》认识了刘慈欣,体会到了刘慈欣对宇宙、文明的宏大思考。若读者想要深入刘慈欣广袤的思想宇宙,读懂一个更为立体、完整的他,《球状闪电》与《超新星纪元》两部长篇小说正是不可或缺的拼图。

在《重返伊甸园——科幻创作十年回顾》中,刘慈欣将自己的创作历程分为三个阶段:第一阶段为"纯科幻"阶段,该阶段聚焦于科幻构思,对人和人的社会完全不感兴趣,代表作有《微观尽头》《坍缩》;第二阶段为"人与自然"的阶段,由对纯科幻意象的描写转向刻画人与大自然的关系,代表作有《球状闪电》和《三体》第一部;第三阶段为"社会实验"阶段,主要致力于对极端环境下人类行为和社会形态的描写,代表作有《三体Ⅱ·黑暗森林》《超新星纪元》。

《球状闪电》宏大史诗的开端

《三体》第一部中那变幻不定的三星系统与其间挣扎求存的三体文明,给无数读者留下了深刻印象。这正是刘慈欣有意识的文学实验——他试图将"环境"与"种族整体"塑造为独立的文学形象。刘慈欣认为,在漫长的文学史中,人类文学书写的主轴其实是人与自然的关系,各民族神话中的"神"其实是宇宙和自然的象征,其中的"人"也不是社会关系中具体的人。在他看来,文艺复兴以来的文学过于聚焦社会意义上的人与人的关系。科幻文学正是最为自觉地努力突破"人类自恋"的文学形式——它再一次将重心置于人与自然的关系,让文学视野开阔起来。这种思考正是从《球状闪电》的创作实践中孕育而生的。

在《球状闪电》中,刘慈欣塑造了一个超越常规的非人科幻形象——球状闪电,并使其成为贯穿全书的核心。这部小说讲述了一个神秘而震撼的故事:"我"在少年时目睹父母被球状闪电化为灰烬,便决定毕生追寻这一未解现象的本质,在探索中揭开了远超想象的科学真相。这个被设定为"宏电子"的球状闪电,虽以可见的宏观球体形态显现,但其本质是一个基本粒子。它既是自然未知力量的化身,也象征着人类面对浩瀚宇宙时,那种源自本能的敬畏与震撼。刘慈欣为塑造这一科幻形象做了极其周密的铺垫,从前人无果的研究开始,到最后成功将其原理运用于战争之中,他尽可能地为我们展示这一设定的真实性。

这本小说至今仍被读者所称道,但原因不限于此,它还塑造了两个具有高度理想追求的人物形象:担任故事叙述者的"我"和林云。"我"和林云的行动都围绕着探索球状闪电的真相展开,两人看似有着相同的追求——想要揭开这一自然之谜,但根本出发点完全不同。"我"始终是为了了解其科学规律,在破解谜团之后便退出了故事;林云则是在掌握其规律后,将其武器化并投入战争之中,最终走向她的结局。科技发展的主脉络是对自然规律的解读与运用,"我"和林云的选择便是刘慈欣对人与自然关系思考的具象表现。正因如此,他自称《球状闪电》是"一部纯粹的科幻小说",他用这部科幻小说将文学对自然的迷恋与追求重新带回到读者面前。

值得一提的是,《球状闪电》的部分情节和人物与《三体》系列有着密切关联,被誉为"《三体》前传"。从中可以看出刘慈欣在构建统一的宏大世界观上的早期尝试。他在《〈球状闪电〉后记》中坦言,希望能有中国作者自己的宇宙,而《球状闪电》的目的,就是创造这个宇宙的一部分。《球状闪电》中出现了丁仪这一关键人物,该人物形象贯穿《朝闻道》《球状闪电》《三体》等重要作品。通过这一形象在不同阶段的演变,也可窥见刘慈欣在塑造科学家角色时的思考轨迹——他始终在纯粹的科学理想与复杂的现实烙印之间,寻求一种具有说服力的平衡。

《超新星纪元》社会实验的起点

刘慈欣在《三体Ⅱ·黑暗森林》中,将人类文明置于覆灭边缘的极端情境,重新审视人类的既有价值和道德体系,其中描述的已经不是人与自然的关系,而是一个宇宙大社会中人与人的关系。而这种将文明作为整体进行推演的社会实验式想象,早在《超新星纪元》中便已显露。

《超新星纪元》的创作始于20世纪80年代末,在十余年的时间里数易其稿,是刘慈欣创作生涯中耗时最长、修改最为频繁的一部作品。他曾坦言,为此书所倾注的心力足以写成10部《球状闪电》。小说构想了一个极端而纯粹的实验情境:一场超新星爆发后,辐射夺走了所有13岁以上人类的生命,世界政权被彻底交予孩子手中。在这个纯粹由孩子构建的新世界里,文明将如何存续?社会将如何运转?刘慈欣借此展开一场深刻的思想实验,对人类既有规则、制度与价值体系,进行了一次彻底的解构与重塑。

在《超新星纪元》的故事之中,占据了绝大多数篇幅的是"南极战争"一节,当孩子(或者更准确地说,是青少年)对日常生活中所能接触到的一切娱乐行为——玩洋娃娃、彻夜派对、建造大型游乐场等感到疲惫之后,他们决定来一场战争游戏。在成年人看来,战争毫无疑问是罪恶的、违反社会准则的,将孩子设置于战争环境之下是值得商榷的。但在刘慈欣看来,大多数孩子能从中认识到什么是真正的暴力,甚至进一步理解战争的本质。由此产生的和平主义者,将远多于被激发出暴力倾向的人,他们更能从中领悟到许多人世间难以言传的深刻道理。

纵观人类文化史,有不少作品都乐于将孩子放置于战争情境中,如《蝇王》《饥饿游戏》《大逃杀》等产生过重大影响的作品。刘慈欣认为,只有科幻小说才能带来末日体验,而这种体验或将彻底改变人类的视角。作为科幻小说的《超新星纪元》,便要更进一步通过末日体验,将人类社会的既有规则尽数打破,将文明放回孩子手中,看看这些未经"污染"的孩子们能够将人类文明导向何方。其深层意图,在于通过这场思想实验,促使读者重新审视自身与文明。

当我们领悟了这一点之后,才能理解《超新星纪元》中,刘慈欣为何将孩子放在世界范围的战争形式之中——这一切不过是为了让孩子们"玩"得尽兴,代表着科技结晶的巨大杀器成了用来"玩"的道具。他经由这种方式,为我们展示了一种基于"玩"构建起来的社会共识。而当我们想想"玩"(或者用个更书面的词,娱乐)在如今的日常生活中占据了多少位置,便会发现,即使是应当肩负更多责任的成年人,也依然难以抹去对"玩得更好"的追求,而这也便是《超新星纪元》对人类文明的全新审视。

从《球状闪电》里对自然形象的塑造,到《超新星纪元》中对文明重构的实验,刘慈欣持续拓展着科幻文学的疆界。若想真正读懂刘慈欣的思想宇宙,这两部作品与《三体》同样不可或缺——它们共同构成了其宏大世界观的"思想基石"。若您读完《三体》意犹未尽,强烈推荐继续探索这两部杰作,它们必将带给您同等甚至更多的震撼与思索。

未来棱镜

月球上的春节:中国家庭的太空团聚

作者:向晓慧 学校:苍溪县石马镇中心小学校

>>> 最佳科幻作文

"叮——"2080年的春节钟声敲响,我望着舷窗外那片浩瀚宇宙,心中满是激动与期待。今年,我们全家要在月球基地度过一个前所未有的春节。

随着科技的飞速发展,人类早已实现了星际旅行,月球也建起了功能完备的生活基地。我们一家积极响应太空移民计划,从地球来到月球生活。

"孩子们,快来帮忙贴春联!"爸爸的声音从生活舱传来。我拉着妹妹的手,蹦蹦跳跳地跑过去。这春联可不一般,是用特殊的纳米材料制成,不仅轻薄坚韧,还能在月球的极端环境下保持鲜艳的色彩。上联是"月宫揽月迎祥瑞",下联是"星际遨游贺岁丰",横批"太空春荣"。爸爸站在梯子上,小心翼翼地把春联贴在舱门上,那认真的模样,和在地球上过年时一模一样。

贴完春联,妈妈端出了一盘盘热气腾腾的饭菜。它们可都是利用月球基地的先进设备制作出来的。有利用月球土壤培育出的"月壤蔬菜"做成的炒菜,口感鲜嫩,营养丰富;还有用太空养殖的肉类烹饪的佳肴,香气四溢。最特别的是那碗汤圆,馅料是用月球上发现的一种新型植物果实制成,甜而不腻,别有一番风味。

吃完年夜饭,我们全家围坐在全息电视前,观看地球和月球联合举办的春节晚会。舞台上的演员有的身着炫酷的太空服,在失重环境下表演着精彩的舞蹈;有的利用全息投影技术,呈现出美轮美奂的虚拟场景。节目精彩纷呈,有歌颂人类探索宇宙壮举的歌曲,有展现星际友好交流的小品,引得我们发出阵阵欢笑声。

突然,通信器响了起来,原来是地球上的爷爷奶奶通过量子通信技术给我们打来了视频电话。屏幕上,爷爷奶奶笑容满面,他们身后的家里也张灯结彩,热闹非凡。"爷爷奶奶,新年快乐!你们看,我们在月球上过年可有意思啦!"妹妹兴奋地对着屏幕喊道。爷爷笑着说:"现在科技真是发达啊,我们在地球上也能和你们实时联系。你们在那边要好好照顾自己,等有机会,我们也去月球看看。"

挂了电话,爸爸提议去月球表面走走,感受一下不一样的春节氛围。我们穿上特制的宇航服,走出了基地。月球表面一片银白,在太阳光的照耀下闪耀着柔和的光芒。远处,地球的蓝色身影清晰可见,那是我们美丽的家园。我们手牵着手,在月球的尘埃中留下了一串串脚印,仿佛是在书写着人类探索宇宙的新篇章。

走着走着,我们看到了一群来自不同国家的宇航员,他们也趁春节假期出来活动。大家相互问候,交流着在太空生活的感受。虽然语言不同,但笑容和热情却是相通的。在这个浩瀚的宇宙中,人类就像一个大家庭,共同探索着未知的奥秘。

夜深了,我们回到了基地。躺在床上,透过舷窗望着那璀璨的星空,我心中感慨万千。科技的发展让我们的生活发生了翻天覆地的变化,也让我们能够在月球上度过一个如此难忘的春节。我相信,在未来的日子里,人类会探索更远的星球,创造更多的奇迹。而我,也会努力学习科学知识,为人类的太空探索事业贡献自己的一份力量。

在月球上过的这个春节,我不仅感受到了浓浓的节日氛围,更看到了人类美好的未来。我期待着,在不久的将来,会有更多人来到宇宙,共同书写属于全人类的太空传奇。

>>>最佳科幻画

我的未来学校

作者:陈潇锦一 学校:成都市泡桐树小学蜀都分校

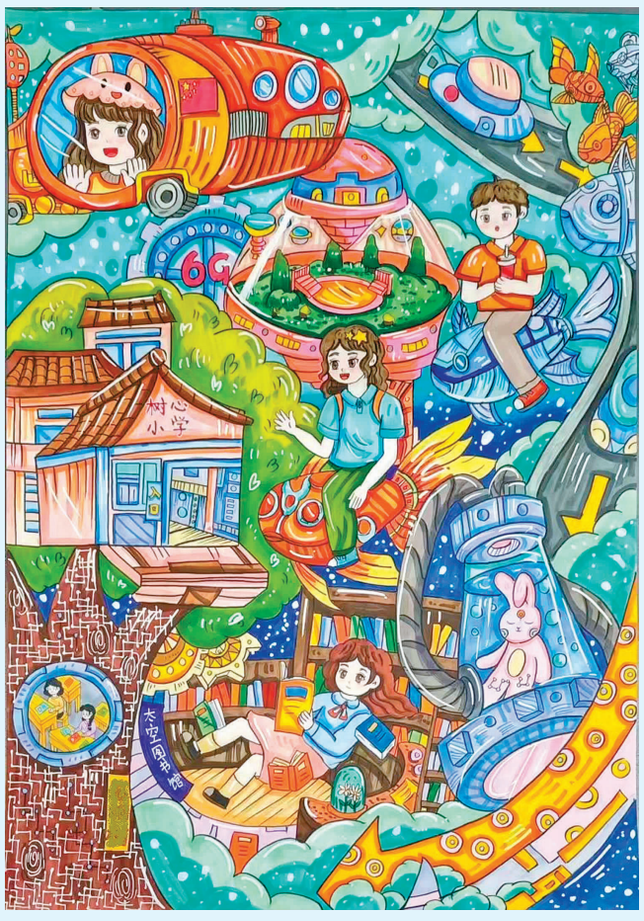

星链快讯

"末日即伊始:《你不可及》新书分享会"在蓉举办

本报讯 1月31日,由四川科幻世界杂志社有限公司主办、方所成都店承办的"末日即伊始:《你不可及》新书分享会"在成都举办。现场,作家、学者、编辑与读者们一起用图书架起沟通桥梁,感受主角们的人生。

据悉,《你不可及》是由四川科幻世界杂志社有限公司签约作家鲁般、任青首次合著的长篇科幻小说。作品融合了科幻设定与真挚情感,讲述了在地球毁灭之后,数百万人在星际间流浪,两位主人公经过通信重拾联系的故事。

此次分享会邀请了电子科技大学副教授邱田以及鲁般、任青两位作家参加。活动现场,主持人以"科幻缘起伊始"为话题,邀请他们分享了各自的科幻之路。任青坦言,自己以热爱为原动力,从9岁初读《科幻世界》就迷上了科幻,直到30岁工作后才真正开始科幻创作,正是多年的积累使他创作动力不减反增。鲁般则表示,他是在机缘巧合下踏上了科幻创作的道路,因对深爱的科幻电影结局产生了改写的冲动,就此提笔创作。作为学者,邱田的科幻之路则是与科幻文学相伴成长的历程,她将童年对科幻的痴迷与热爱转变为文学研究领域的终身事业。

谈及"小说的灵感来源",两位作家分享了各自的创作历程。鲁般的创作灵感来自他多年前看过的一篇法国小说,小说讲述了一对异地的恋人双向奔赴却未能相见的悲剧。任青则分享了他与鲁般在雅安市荥经县牛背山山顶参加第33届银河奖笔会的难忘经历——任青在覆满白雪的帐篷中倾听了鲁般对那篇法国小说的描述,随即产生了与鲁般合著的想法,两人就此相约以科幻语境创作同类概念的作品,这才催生了这部关于地球毁灭后人类通信的小说——《你不可及》。随后,邱田进一步分析了小说的现实指涉。她指出,小说中的角色被算法支配、被系统量化、被生存压力裹挟,本质上是我们当前生活的未来投射。其观点得到了两位作家的认可。

在谈及两位作家今后的创作计划时,任青表示自己因为学习法律的缘故,比较关心社会结构与人类困境相关的科幻议题,例如自动化系统与人工智能即将引发的社会变化。鲁般则分享了自己近期的生活感受,表示自己正试图从快节奏的处境中挣脱出来慢慢创作,并将结合自身学习经历,构建出他所希望创作出的不一样的科幻作品。

活动最后,现场观众与嘉宾进行了互动交流,并邀请嘉宾签名留念。 (陈俊)

公告
欢迎刊登 遗失声明 注销公告 清算公告 减资公告 招标公告 环评公示 拍卖公告 仲裁公告 债权转让 律师声明 省级报刊 全国公开发行 登报咨询电话 1388-028-1755
律师提醒:本专栏仅为信息提供和使用的双方搭桥。所有信息均为刊登者自行提供,客户交易前请查验相关证明文件和手续,本专栏不对所刊登信息及结果承担法律责任。

遗失声明
成都启昊网络科技有限公司公章(编号:5101040235981)遗失,声明作废。
▲成都欧尼卡斯科技有限公司公章(编号:5101075532636)遗失,声明作废。
▲四川格洛沃商贸有限公司公章(编号:5101075532633)遗失,声明作废。
▲成都嘉祥装饰设计工程有限公司葛学勤法人章(编号:5101000089746)遗失,声明作废。
▲遂宁市开发区锦泉策营销策划管理服务部发票专用章(编号510924002695 8)遗失作废。
▲四川锦俊华亿建筑工程有限公司公章(编号:5109980058318)遗失作废。
▲泸州市江阳区建筑业协会遗失泸州银行(滨江支行)开户许可证,核准号:J6570003395901,声明作废。
▲魏文遗失医师资格证,证号201451110511322198908211783,声明作废。
▲李庆航遗失消防员证,消防员证号:应急消字第22315292号,声明作废。
▲平武县虎牙藏族乡供销合作社有限公司姜玉平法人章(印章编码:5107275021313)遗失作废。

▲四川宏盛合创机电设备安装有限公司公章(印章编码:5113245053845)遗失作废。
▲叙永县苗裕农业科技有限公司公章(印章编码:5105245047119)遗失作废。

注销公告
成都市锦江区希望婴幼儿园统一社会信用代码:52510104746447204R;办学许可证:教民151010460000291,上级主管部门、登记管理机关已知幼儿园拆迁,现已成湿地公园,经股东(举办者)会决议:注销成都市锦江区希望婴幼儿园,已成立清算组,成员由傅红芳、付洪荣、杨跃3人组成,请相关债权债务人自公告见报之日起6个月内到本单位清算组申请债权处理相关事务,逾期未办按相关法规处理,特此公告。联系人:傅红芳,电话:18980582657。
2026年2月6日

▲四川宏鑫宝润工程管理咨询有限公司营业执照正副本统一社会信用代码91510106MA64LQL19E,公章(编号510106062 0924)、财务专用章(编号510106060920925)、吴鹏法人章(编号5101060620927)遗失作废。
▲四川中源成美广告有限公司公章(编号5109240030047)遗失作废。

严正声明
普惠联储(成都)新能源有限公司从未授权任何单位或个人开展硫磺等贸易业务。请冒用者立即停止不法行为,造成损失将依法追责。如有线索请联张女士(17320097036)。
普惠联储(成都)新能源有限公司
2026年2月6日

▲四川嘉一言农业有限公司勾阳军法人章(编号5107225100329)遗失作废。
▲成华区品胜食品经营部曾进法人章(编码:5101085378398)遗失,声明作废。
▲四川国金律师事务所陶军均遗失律师执业证(执业证类别:专职律师,执业证号15101201110723331),声明作废。
▲青羊区喜福里老火锅店(统一社会信用代码92510105MACD71RB3J)于2026年1月20日遗失财务专用章(5101055715583)一枚,声明作废,自遗失之日起由该校财务章加盖的所有资料与本企业无关。
▲四川前呈罡建筑劳务有限公司(91510703MABYX755XU)遗失营业执照正副本及公章(5107035193819),声明作废。
▲自贡嘉越鼎诚机械租赁有限公司陈宇法人章(编码:5103980101218)遗失,声明作废。

注销公告
成都高新区亚衡职业技能培训学校有限责任公司(统一社会信用代码:91510100MA670DA89K)经股东会议决定注销本公司,注销民办学校办学许可证(人社民22551B0650002号)请债权债务人自公告见报之日起45日内向公司清算组申报债权债务。
联系人:黄智高,联系电话:18602898051,联系地址:中国(四川)自由贸易试验区成都高新区益州大道中段888号1单元1栋18层1815号
成都高新区亚衡职业技能培训学校有限责任公司
2026年2月6日
业务声明
本人董立平(身份证号:513030198705104852),所开展国学文化与民俗活动咨询业务,包括但不限于建筑环境布局(民间称为:风水)、民俗择日、四柱命理(民间称为:八字),信息知识输出皆源于传统国学与现代科学,严格依照相关法律法规进行,仅供参考与娱乐,不构成指导与建议。如对本人提供咨询信息有疑问或不满之处,可依照《中华人民共和国消费者权益保护法》进行售后及退款申请服务。

▲王丹保险代理人从业资格证书遗失,编号02000351010580002017038696,声明作废。
▲杨世芬保险代理人从业资格证书遗失,编号020003510105 80002018012352,声明作废。
▲雅安市雨城区泽欣生活超市遗失食品经营许可证正副本,编号JY15118020056339,声明作废。
▲绵阳毅豪商贸有限公司遗失公章(编号5107035142912)、张明桥法人章(编号5107035142915),声明作废。
▲绵阳宏德商贸有限公司遗失2025年8月14日核发的营业执照正本,统一社会信用代码91510703MA63404G9T,声明作废。

注销公告
内江市东兴区柳桥乖乖幼儿园(统一社会信用代码:5251101 1399356382A)经业务主管单位同意拟向登记管理机关申请注销,请相关债权债务人自本公告见报之日起45日内到四川省内江市东兴区田家镇杨柳村6组申报债权债务事宜,逾期按相关规定做出工伤认定决定。
▲本人黄光惠(身份证号5110211968030340 68)租用金牛区新二村39栋二单元6楼14号公房租赁合同遗失,特此声明。

▲青神县七里香茶叶加工厂(个体工商户)法人章李雪东(编码:5114250026922)不慎遗失,声明作废。
▲中铁建重庆投资集团实业发展有限公司内江市内大高速平坦服务区北侧加油站分公司发票章(编码:5110115097759)遗失,声明作废。
▲中铁建重庆投资集团实业发展有限公司内江市内大高速平坦服务区南侧加油站分公司发票章(编码:5110115097763)遗失,声明作废。

▲重庆兴达建设监理有限公司宜宾市义县分公司公章(编码5115285040781)遗失作废。
▲内江市中区金龙贸易公司三八加油站罗先林法人私章(编码:5110025041571)遗失,声明作废。
▲内江宝芝林门诊部有限公司公章(编码:5110115056708)、财务章(编码5110115056709)、发票章(编码5110115056710)均遗失,声明作废。
▲张泽官导游身份标识卡(导游证号:SXA4735X)遗失作废。

▲攀枝花市锦橙逸商贸部(个人独资)遗失攀枝花市锦橙逸商贸部(个体工商户)法定名称章5104025084711,声明作废。
▲四川祥辉嘉润建筑工程有限公司荣县分公司不慎将公章(编码:5103980109319)财务章(编码:5103980100228)汪茂霞法人章(编码:5103980100230)遗失,特此声明作废。
▲井研县家福商贸有限公公章(编号:5111245016075)左欣懿法人章(编号:5111245016077)遗失,特此声明作废。

遗失声明
巴塘县监察委员会公章(编号:5133355012688、5133355012687)遗失作废。
▲中共巴塘县纪律检查委员会公章(编号5133350000114、5133350000115)遗失作废。
▲四川巍旻建筑劳务有限公司公章(编号:5115040110487)遗失,声明作废。
▲渠县瑞达仁和置业有限公司刘毅业主仁和公园国际御府1-1-2103号房的房款收据(编号5020923)遗失作废。

债权债务清算公告
仁寿县大化镇团结幼儿园(统一社会信用代码:52511421665 3870278)拟办理注销登记,请相关债权人45日内持证明材料到本幼儿园清算小组申报债权,处理有关事务。逾期不办理的,按相关法律法规处理。联系人:谢碧先,联系电话:1835053 1564,联系地址:四川省眉山市仁寿县大化镇团结村。
特此公告。
仁寿县大化镇团结幼儿园
2026年2月6日

遗失声明
成都市鸿迪海建筑劳务有限公司张清平法人章(编码:5101120301566)遗失,声明作废。
▲新都区麦之味面包店不慎将食品经营许可证(编号:JY15101140246378)正本遗失,特此声明作废。
▲舒思雨出生医学证明(编号:O510441765,父亲:舒强,母亲:张单)遗失,声明作废。
▲杨书嫣出生医学证明(编号:Y510405812,父亲:杨坤,母亲:高燕琼)遗失,声明作废。

锦江区劳动人事争议仲裁委员会公告
成都唐煜文化传媒有限公司:
本委已受理毛雁琳与你单位劳动人事争议案(锦劳人仲案2025)03795号),因无法联系你(单位),现依法向你(单位)公告送达申请书副本、开庭通知书等相关法律文书,公告发布之日起经过30日即视为送达。本委定于2026年4月20日上午09:30分在成都市锦江区福字街86号2楼(2)号仲裁庭开庭审理。请准时参加庭审,否则本委将依法缺席裁决。
特此公告。
锦江区劳动人事争议仲裁委员会
2026年2月6日

攀枝花市仁和区人力资源和社会保障局公告
攀枝花联润建筑机械安装有限公司:
我局于2026年1月20日受理了沈加成(身份证号:513426197011102417)提出的工伤认定申请,因我局与你单位多方联系无果,现依法向你单位公告送达工伤认定申请受理决定书(编号:(2026)川0411工受8号)。该决定书自本公告发布之日起30日即视为送达,举证期限为视为送达后15日内,逾期不举证视为放弃权利,我局将依据申请人提交的证据及《工伤保险条例》第十九条第二款之规定做出工伤认定决定。
联系电话:0812—2903562
特此公告。
攀枝花市仁和区人力资源和社会保障局
2026年2月6日

通 知
四川成都市锦江区上沙和铺街206号14栋一单元203、204号业主:
根据相关文件精神和实际需求,我单元拟增设电梯,现就此事征求本单元全体业主意见。
因无法与您取得联系,请您于本通知见报之日起十日内联系以下任意联系人处业主关于增设电梯的表决等相关事宜,逾期我方将按照相关法律法规处理。
联系人:
业主代表陈老师:电话:18080012109
业主代表蒋老师:电话:18081152080
电梯公司张先生:电话:13708099958
特此通知。
经办人:陈老师:电话:18080012109
2026年2月6日

拍卖公告
2026年2月11日智美多杰专场(二)线上拍卖会
拍卖时间:2026年2月11日,晚上21:00
拍卖地点:麓藏App
预展时间:2026年2月9日10:00-2月11日21:00
联系方式:400-966-2988
网址:www.dcpai.cn
成都崇古尚珍网络科技有限公司
2026年2月6日

下列证件不慎遗失,证件登报作废(《四川科技报》2026年2月6日刊登):
父亲:阿各衣布(身份证号:513434198705067091)、母亲:甲甲曲里(身份证号:513431199303085224)之子(余小罗)在越西县第一人民医院出生并办理的W510345403号《出生医学证明》。

南充市顺庆区公路管理局S513顺庆区渔溪镇黑塔沟村至小坝子社区段公路项目环境影响评价征求意见稿公示
《南充市顺庆区公路管理局S513顺庆区渔溪镇黑塔沟村至小坝子社区段公路项目环境影响报告书(征求意见稿)》已编制完成,南充市顺庆区公路管理局现正在进行征求意见稿公示。
征求意见稿链接:https://pan.baidu.com/s/1oIFL1ROAH3RFVV4mHC-bvg?pwd=hmhb;公众意见表的网络链接:https://pan.baidu.com/s/1oIFL1ROAH3RFVV4mHC-bvg?pwd=hmhb;
征求意见的公众范围主要是项目周边群众、单位团体及其他组织的意见,公众可以通过电话、电子邮件等方式反馈意见。
联系人:刘工,18328043680;315579845@qq.com。
欢迎广大群众提出宝贵意见。
四川省衡信环保技术有限公司 2026年2月6日

四川华兴鼎盛新材料科技有限公司固废资源循环综合利用项目(一期)环境影响报告书(征求意见稿)第二次公示
《固废资源循环综合利用项目(一期)环境影响报告书》(征求意见稿)已编制完成,现将其进行公示,并征求公众意见。
项目环境影响报告书及其公众意见表查阅方式:网络链接:https://pan.baidu.com/s/1IydWE259q1QmHegks1r_Lg?pwd=pfnx 提取码:pfnx,查阅纸质报告书的方式:按照环评单位联系方式联系查阅纸质版。
征求意见的范围:项目周围的群众及企事业单位。
公众提出意见的方式和途径:可通过电话、电子邮件、填写公众意见表等方式向建设单位提出意见和建议。
联系方式:建设单位:四川华兴鼎盛新材料科技有限公司(曹先生,18280566440);环评单位:四川环川盛达环保科技有限责任公司(王先生,028-87381955)。
提出意见的起止时间:本文发布的10个工作日内。

盐源县润丰农业科技投资有限公司盐源县肉牛养殖场建设项目环境影响评价公示(第一次登报公示)
一、环境影响报告书征求意见稿全文的网络链接及查阅纸质报告书的方式和途径:公众若希望进一步查阅环评报告的内容,请直接与建设单位联系索取环评报告书征求意见稿纸质版,或通过查阅环境影响报告书征求意见稿全文的网络链接:https://pan.baidu.com/s/1zll3ONaNVKJKKZu-GB0cQA?pwd=ss34 提取码:ss34。
二、征求意见的公众范围:凉山州盐源县。
三、公众意见表的网络链接:https://pan.baidu.com/s/1Mr8M2Wsgn0xXkkZcxlpaRw?pwd=hfhd 提取码:hfhd。
四、公众提出意见的主要方式和途径:
公众可通过信函、传真、电子邮件等发表其对本项目的意见建议。建设单位名称和联系方式:盐源县润丰农业科技投资有限公司;建设地址:四川省凉山州盐源县润盐镇杨柳桥五组;联系人:王老师;联系方式:17828543564;电子邮箱:1367792205@163.com。环评单位名称和联系方式:乐山潘帕斯工程技术咨询有限公司;地址:四川省乐山市高新区迎宾大道605号4楼1至8号;联系人:马工;联系电话:18284381802;电子邮箱:312599931@qq.com。
五、公众提出意见的起止时间:
2026.1.28~2026.2.10。

福华科莱恩材料科技(四川)有限公司3000吨/年磷系阻燃剂中试项目环境影响评价报告书(征求意见稿)公示
根据《中华人民共和国环境影响评价法》《环境影响评价公众参与办法》等文件精神,现将有关事项公示如下:
一、项目概要:1.项目名称:3000吨/年磷系阻燃剂中试项目;2.项目地点:乐山市五通桥区金粟镇共裕村(福华新材料一体化产业园);3.建设内容:主要建设内容是3000吨/年磷系阻燃剂中试生产线,配套建设供水、供电、循环水站等公用工程,废水、废气处理等环保工程,储罐等储运工程,以及中控、办公、生活设施等。链接:https://pan.baidu.com/s/1c5fjjBOTkrajgLxerDnL-g?pwd=cu93 提取码:cu93;纸质版本请按照建设单位联系方式查阅。
二、公众提出意见的方式和途径:公众填写公众意见表后,通过电话、书信、电子邮件等方式向建设单位提出意见和建议。注意:涉及征地拆迁、财产、就业等与项目无关的意见或者诉求不属于环评公参内容。
三、公众意见表的网络连接:https://www.mee.gov.cnxxgk2018/xxgk/xxgk01/201810/t20181024665329.html。
四、公众提出意见的起止时间:本文发布的10个工作日。
五、建设单位及环评机构联系方式:1.建设单位:福华科莱恩材料科技(四川)有限公司;联系人及电话:冯工13795748261;通讯地址:乐山市福华新材料一体化产业园区;邮箱:xclzrj@fuhuagroup.com;2.环评机构:四川省环科源科技有限公司;王工028-85554742;通讯地址:成都市高新区天府四街199号;邮箱:1098965306@qq.com。

新闻热线:028-65059830 发行热线:028-65059829 经营中心:028-65059829
本报法律顾问:江宗芩 13458510205 四川工人日报印刷厂承印 印刷厂地址:成都市成华区双桥路253号 准予广告发布变更登记决定书编号:川广登字〔2021〕0002号 零售2元